

제1기 정기주주총회

Annual Report 2006

2006. 6. 1 - 2006. 12. 31

The Best Coating Solutions Provider

NOROO

(주)노루페인트

Contents

- 
- 03 Financial Highlights
 - 04 CEO Message
 - 06 Financial Review
 - 07 회사의 개황
 - 11 영업의 경과 및 성과
 - 12 모회사, 자회사 및 기업결합사항
 - 13 최근 3년간 영업실적 및 재산상태
 - 13 회사가 대처할 과제
 - 14 이사 및 감사현황
 - 14 대주주현황
 - 14 회사, 회사 및 자회사 또는 회사의 자회사의 타회사에 대한 출자현황
 - 14 주요채권자 등
 - 14 결산기 후에 생긴 중요한 사항
 - 14 기타 영업에 관한 중요한 사항
 - 15 Financial Statements
 - 16 대차대조표
 - 20 손익계산서
 - 23 이익잉여금처분계산서(안)
 - 24 Auditor's Report
 - 25 감사의 감사보고서
 - 26 외부감사인의 감사보고서

(단위 : 천원)

2006년	
자산	284,868,582
유동자산	133,618,462
고정자산	151,250,120
부채	133,551,657
유동부채	88,294,632
고정부채	45,257,025
자본	151,316,925
자본금	10,231,563
자본잉여금	136,151,353
이익잉여금	4,947,719
자본조정	(-)13,710
매출액	157,094,860
매출총이익	30,382,937
판매비와관리비	23,050,577
영업이익	7,332,360
경상이익	6,334,682
당기순이익	4,947,719

유동비율	151.33 %
부채비율	88.26 %
차입금의존도	30.83 %
영업이익대비 이자보상배율	2.69 배
매출액영업이익률	4.67 %
매출액순이익률	3.15 %
총자산수익률	1.76 %
자기자본순이익률	3.32 %
총자산대비 영업현금흐름비율	3.79 %
배당성향	41.40 %
보통주당순이익	242 원
우선주당순이익	247 원

보통주 주가

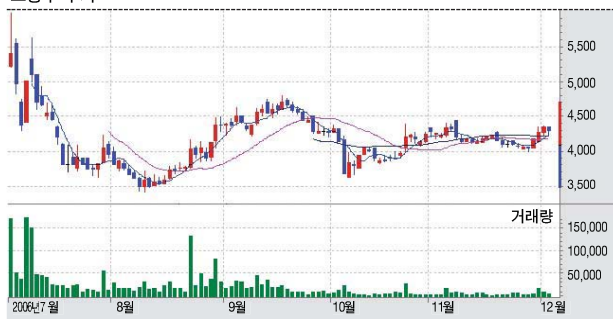

우선주 주가



※ 2006년 6월 1일 분할 이후 실적임

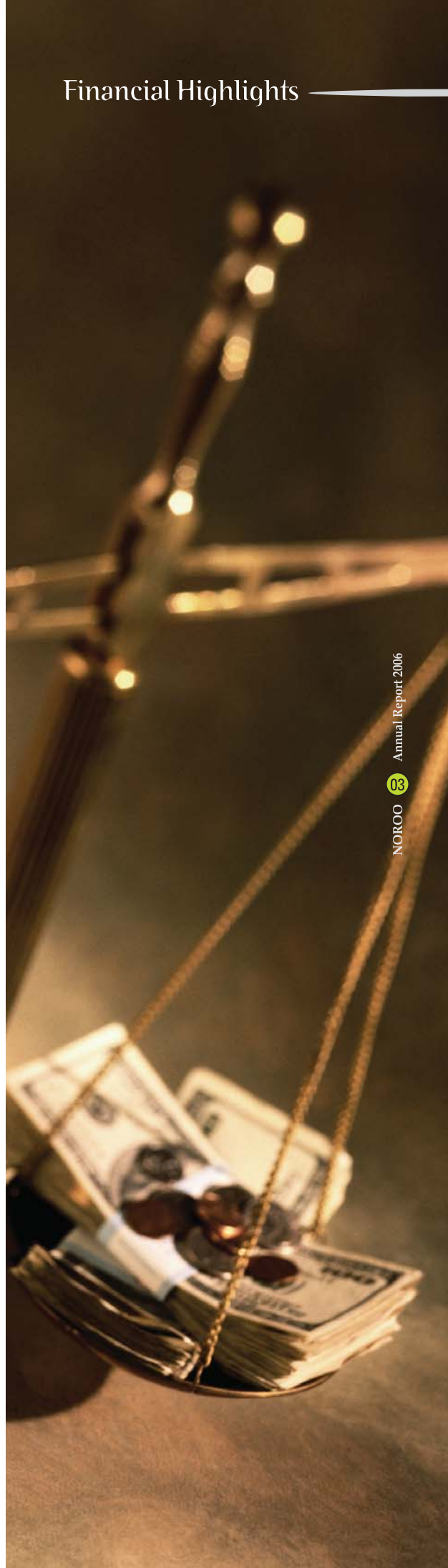



현장 중심 경영으로 Global 경쟁력을 강화하자!

존경하는 주주 여러분 안녕하십니까?

지난해는 저희 모두에게 매우 뜻 깊은 한 해였습니다. 주주 여러분들께서 잘 아시고 계시는 것처럼 회사 설립 후 처음으로 여러분들께 한 해 결실을 보여 드리기 때문입니다. 신설 법인으로 여러 가지 어려운 점들이 많이 있었으나 주주 여러분의 뜨거운 성원과 애정 어린 관심에 힘입어 많은 발전을 이룰 수 있게 되어 전 임직원을 대신하여 다시 한 번 머리 숙여 감사의 말씀을 드립니다.

지난 2006년 한 해는 국내외적으로 끊임없는 자연 재해와 유래없는 유가 폭등 그리고 불안정한 환율 등 무엇 하나 마음 놓을 수 없는 열악한 상황에서도 저희 '노루가죽'은 'Global 경쟁력 강화로 앞서 나아가자'라는 기치 아래 한 마음으로 뭉쳐 6시그마를 통한 지속적인 혁신 활동과 목표 관리에 책임지는 사업부 제도, BSC(균형성과평가)를 통한 엄정한 성과 평가를 바탕으로 경영 혁신을 이루어 양호한 경영성과를 이룬 한 해였습니다.

이러한 경영 개선 노력의 결과 지난 2006년 첫째 경영 실적은 비록 7개월밖에 되지 않는 짧은 기간이었지만 **매출액은 1,571억원, 영업이익은 73억원**을 달성하였습니다.

주주 여러분!

금년 한 해에도 외적으로는 대통령 선거와 북핵 문제 그리고 유가, 환율, 국제정세의 급변 등 다양한 돌발 변수와 불확실성으로 인한 어려움과 내적으로는 관계사들의 독립 생산시스템 체제 전환으로 인한 소폭의 매출 감소 및 신규 포승 자보공장 신축으로 예상되는 일부 차입금 증가 등 어느 하나 안심하고 경영할 수 없는 상황이 될 것으로 예측됩니다.

그러나 저희 회사는 지난 해 6월 1일부로 지주회사 체제 출범 이후 지난 7개월간 임직원들이 노력한 결과 명실상부한 사업주체 회사로 거듭 태어났습니다. 그 결과 구조조정과 원가절감 등을 통하여 경영 슬림화를 이룰 수 있었으며, 금년에 포승 자보공장(경기도 평택시 포승공단 소재)이 완공되면 더욱 강력한 경쟁력을 갖출 것으로 생각합니다.

한편 6시그마 혁신운동을 통한 생산성관리, 자산운영의 효율성 제고 등 내부 구조조정도 강화하여 빈틈없는 '고품질 경영'을 달성하도록 더욱 박차를 가할 것입니다.

무엇보다도 지난 수년에 걸친 'Global화 전략'에 힘입어 기진출한 중국, 태국뿐만 아니라 베트남, 인도네시아 등 동남아시아 지역과 사우디아라비아 등 중동지역에도 거점을 확보하게 되었습니다. 올해에도 Global화에 더욱 박차를 가하기 위하여 저희 회사는 새해 지표를 '현장중심경영으로 Global 경쟁력을 강화하자'로 정하였습니다. 이는 더 높은 목표를 이루기 위하여 더 넓은 곳을 향하여 도약할 것을 천명하는 것이라 생각합니다.

새로운 미지의 해외시장 개척을 위하여 지주회사 R&D Center와 연계하여 적극적인 핵심기술과 신상품 개발 계획을 이미 꾸준히 시행하고 있으며 또한 집중적이며 과감한 해외투자를 하여 신시장 구축에 총력을 기울일 것입니다.

이러한 안팎으로 노력한 결과를 통하여 2007년에도 주가의 적정선 유지와 지속적인 고배당 정책 기초를 유지하여 '주주 및 고객 중심의 경영'이 될 수 있도록 최선의 노력을 경주하겠습니다.

주주 여러분!

2007년 금년 한 해도 변함없는 관심과 격려를 부탁드립니다. 이에 보답하기 위하여 저희 '노루 가족' 임직원 모두가 한 마음이 되어 금년도 사업목표를 차질없이 수행할 것입니다. 저희 노력의 결과로 거둔 알찬 결실을 주주 여러분과 이 자리에서 내년에도 함께 나눌 것을 약속합니다. 올 한 해도 주주님들의 뜻하시는 일이 순조롭게 이루어져 가내 평안 하시기를 기원하며 이만 인사 말씀을 줄이겠습니다.

감사합니다.

2007년 3월 16일

주식회사 노루페인트

대표이사 사장 양 정 모 양 정 모



Financial Review

재무현황

- 07 회사의 개황
- 11 영업의 경과 및 성과
- 12 모회사, 자회사 및 기업결합사항
- 13 최근 3년간 영업실적 및 재산상태
- 13 회사가 대처할 과제
- 14 이사 및 감사현황
- 14 대주주현황
- 14 회사, 회사 및 자회사 또는 회사의
자회사의 타회사에 대한 출자현황
- 14 주요채권자 등
- 14 결산기 후에 생긴 중요한 사항
- 14 기타 영업에 관한 중요한 사항

1. 회사의 개황

1) 회사의 목적

- 도료, 합성수지, 접착제, 안료, 잉크의 제조 및 판매업
- 방수제 제조 및 판매업
- 표면처리제 제조 및 판매업
- 인쇄재료 기계의 제조 및 판매업
- 각판식 인쇄업
- 건축 및 도장업
- 위탁매매업 및 그 대리업
- 수출입업 및 동대행업
- 부동산 개발업
- 부동산 임대 및 창고업
- 인터넷을 통한 전자상거래업
- 전각호에 부대되는 일체의 사업

2) 중요한 사업의 내용

당사는 노루(NOROO)라는 브랜드로 도료 및 잉크 시장에서 성장해 오면서 (주)디피아이홀딩스(구:주)디피아)로부터 2006년 6월 1일 회사분할로 인하여 노루그룹의 사업주체 회사로써 독자적으로 고유 사업에 전념하게 되었습니다. 도료시장에서 건축용 도료를 비롯해 가전금속용, PCM용, 중방식용, 자동차 보수용 및 페인트 제조의 기본이 되는 수지 등 자연색 그대로를 나타낸 만 여종의 제품을 생산하고 있으며, 또한 환경관련 도료를 포함한 각종 고기능 도료를 개발해 완벽한 색상과 내후성, 내구성, 그리고 광택성 등에서 최고의 품질을 보증하고 있습니다. 또한 생산 공정에서부터 첨단 디지털 기술을 응용함으로써 색상을 분석, 데이터베이스화하는 한편, 원료의 테스트에서부터 투입, 배합, 혼합, 가공, 포장에 이르는 전 과정을 자동으로 통제해 품질 경쟁력을 높이고 있습니다. 당사는 이상의 고품질 경영을 실현해 나가는 동시에 중동 및 동남아시아 지역의 글로벌 네트워크 구축을 통해 글로벌 성장을 거듭해 나가는 한편, 포승공단내 자보도료공장 건설 등을 통해 급변하는 시장의 변화에 대응할 수 있는 고 기능성 도료 및 환경 관련 도료 선도기업이 될 것입니다.

3) 영업소 및 공장현황

영업소 및 공장	중요사업내용·주요제품	소재지
안양공장	도료 제조/판매	경기도 안양시 만안구 박달동 615번지
서울지점	도료 판매	서울특별시 마포구 동교동 159-1 상진빌딩 14층
광주지점	"	광주광역시 북구 양산동 403-12번지
대구지점	"	대구광역시 북구 노원3가 470-5번지
대전지점	"	대전광역시 대덕구 와동 246번지
부산지점	"	부산광역시 금정구 부곡동 244-3번지
원주지점	"	강원도 원주시 단계동 88-1번지 2층 202호
전주영업소	"	전북 전주시 완산구 서신동 895-7번지 성산빌딩 2층
강릉영업소	"	강원도 강릉시 포남동 1234-2번지
구미영업소	"	경북 구미시 진평동 1043-2번지
마산영업소	"	경남 마산시 내서읍 호계리 790-224번지 삼보빌딩 4층
순천영업소	"	전남 순천시 연향동 1484-1번지 산호빌딩 3층
울산영업소	"	울산광역시 남구 무거동 466-2번지 하늘빌딩 3층
인천영업소	"	인천광역시 남동구 구월동 1194-7번지 유명빌딩 5층 501호
천안영업소	"	충남 천안시 쌍용2동 397-2번지 조양빌딩 3층
포항영업소	"	경북 포항시 북구 죽도2동 633-1번지 대진빌딩 301호
곤산대표처	기술지원	중국 강소성 곤산시 곤가로 600 번지
태국사무소	영업및기술지원	7th FL, Sino-Thai Tower 32/28 Sukhmvit 21 Road KlongToey-Nua Wattana Bangkok 10110

4) 종업원 현황

구 분	관리 및 영업직	기 술 직	생 산 직	기 타	계
남	192	47	132	18	389
여	46	3	3	-	52
계	238	50	135	18	441

5) 회사의 기구도표

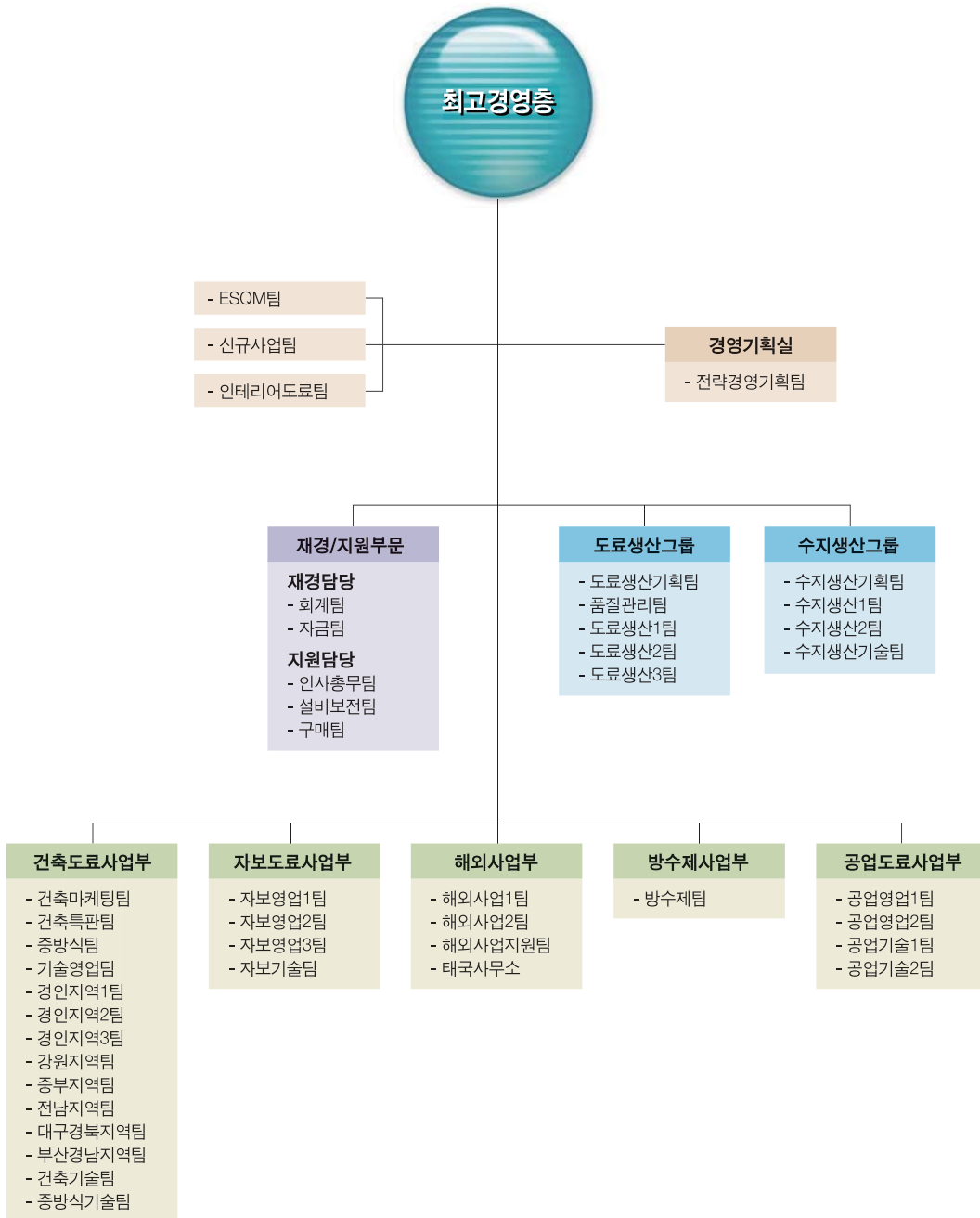

6) 주식에 관한 사항

① 발행한 주식의 종류와 수

(단위: 주, 원)

주식의 종류	주식수	자본금	구성비(%)	비고
보통 주식	20,000,000	10,000,000,000	97.74	
우선 주식	463,126	231,563,000	2.26	
계	20,463,126	10,231,563,000	100.00	

② 자본금 변동사항

해당사항 없음.

③ 주식사무

결산일	12월 31일
정기주주총회개최일	매결산 만료일로부터 3개월 이내
주주명부 폐쇄기간	1월 1일부터 1월 31일까지
공고신문	㈜한국경제신문
주권의 종류	1, 5, 10, 50, 100, 500, 1,000, 10,000
주식업무대행기관	대리인의 명칭: (주)하나은행 증권대행부 (사무취급장소: 서울특별시 영등포구 여의도동 43-2)
주주에 대한 특전	없음

7) 사채에 관한 사항

(단위: 천원)

종류	발행일	발행금액	이자율(%)	발행잔액	상환일	보증기관
제2회 공모사채	2004.07.23	10,000,000	6.95	10,000,000	2007.07.23	무보증
제3회 공모사채	2005.06.21	15,000,000	5.35	15,000,000	2008.06.21	무보증
제5회 사모사채	2005.10.04	5,000,000	6.27	5,000,000	2007.10.04	무보증
제6회 사모사채	2005.10.13	8,000,000	6.44	8,000,000	2007.10.13	무보증
제7회 사모사채	2006.05.12	10,000,000	5.05	10,000,000	2008.05.12	무보증
제8회 사모사채	2006.05.29	5,000,000	5.68	5,000,000	2008.05.29	무보증
제9회 사모사채	2006.08.22	2,000,000	5.54	2,000,000	2007.08.22	무보증
제10회 사모사채	2006.11.10	10,000,000	5.53	10,000,000	2009.11.10	무보증
합계		65,000,000		65,000,000		

2. 영업의 경과 및 성과

1) 영업의 개황

2006년의 끊임없는 자연재해와 유래 없는 유가 폭등 그리고 불안정한 환율 등 열악한 경제상황 속에서도 주주 여러분의 뜨거운 성원에 힘입어 지난해 6월 1일부로 지주회사 체제 출범으로 명실상부한 사업주체 회사로 태어났습니다.

신설법인으로 어려운 점들이 있었으나 노루가족은 Global화 전략에 힘입어 미지의 해외시장 개척 뿐만 아니라 지속적인 혁신활동과 목표관리 아래 책임지는 사업부제를 통해 양호한 경영 성과를 이룬 한 해였습니다.

이에 따라 2006년 경영실적은

매출액 1,571 억원

영업이익 73억원 으로 마감하였습니다.

2007년에도 Global화에 더욱 박차를 가하여 더 높은 목표를 이루는 한편 주주 및 고객 중심의 경영이 될 수 있도록 최선의 노력을 경주할 것입니다.

2) 주요사업부문 또는 제품

(단위: Ton, 천원)

주요제품별	생산현황	생산 실적	
		수 량 제1(당)기	금 액 제1(당)기
페인트		45,092	90,227,041
합 계		45,092	90,227,041

3) 판매실적

(단위: Ton, 천원)

주요제품별	생산현황	판매구분	판매 실적	
			수 량 제1(당)기	금 액 제1(당)기
제 품		내수	33,959	98,354,658
		수출	2,741	8,831,680
		계	36,700	107,186,338
상 품		내수	20,241	45,569,137
		수출	2,038	4,339,385
		계	22,279	49,908,522
합 계		내수	54,200	143,923,795
		수출	4,779	13,171,065
		계	58,979	157,094,860

4) 주요설비 신설 및 확장과 자금조달 현황

(단위: 천원)

설비구분	총소요자금	투자금액	자금조달방법	비고
건물,구축물	549,779	549,779	내부유보자금	
기계장치	685,289	685,289	내부유보자금	
포송공단 및 기타자산	4,148,148	4,148,148	내부유보자금	
합 계	5,383,216	5,383,216		

3. 모회사, 자회사 및 기업결합사항

1) 모회사 현황

(단위: 주, 천원)

모회사의 상호	㈜디피아이홀딩스	
모회사의 주소	경기도 안양시 만안구 박달동 615번지	
자본금	6,765,309	
주요사업	지주사업	
소유주식수 (소유비율)	11,300,138 (55.22 %)	
모회사와의 주요거래상황	매출	428,874
	매입	3,099,920

2) 자회사 현황

(단위: 주, 천원)

상 호	자 회 사			당사와의 관계			
	소 재 지	자본금	주요업종	소유주식수	소유비율 (%)	거래관계	
						매출	매입
대한코일코팅(주)	경북 포항시 남구 장흥동 1860번지	5,000,000	PCM도로 등 제조 및 판매업	1,000,000	100	13,359,244	9,811
㈜디피엠	경남 함안군 칠서면 계내리 632-2	7,500,000	도로수지 등 제조 및 판매업	1,500,000	100	3,054,147	19,851,507
칼라메이트(주)	서울시 강남구 논현동 215-9	1,000,000	도로판매업	170,000	85	337,141	260,665

3) 모·자회사에 대한 임원겸직 현황

겸 직 임 원		겸 직 회 사			비 고
성 명	직 위	회 사 명	직 위	담당업무	
양 정 모	사 장	대한코일코팅(주)	이 사		
		㈜ 디피엠	이 사		
권 혁 춘	부사장	㈜디피아이홀딩스	이 사		
		대한코일코팅(주)	이 사		
		㈜ 디피엠	이 사		

4. 최근 3년간 영업실적 및 재산상태

1) 영업실적 - 요약손익계산서

(단위 : 천원)

과 목	제 1(당) 기
매출액	157,094,860
매출원가	126,711,923
매출총이익	30,382,937
판매비와관리비	23,050,577
영업이익	7,332,360
영업외수익	2,607,431
영업외비용	3,605,109
경상이익	6,334,682
특별이익	-
특별손실	-
법인세차감전순이익	6,334,682
법인세비용	1,386,963
당기순이익	4,947,719

2) 재산상태 - 요약대차대조표

(단위 : 천원)

과 목	제 1(당) 기
유동자산	133,618,462
고정자산	151,250,120
자산총계	284,868,582
유동부채	88,294,632
고정부채	45,257,025
부채총계	133,551,657
자본금	10,231,563
자본잉여금	136,151,353
이익잉여금	4,947,719
(당기순이익)	4,947,719
자본조정	(-)13,710
자본총계	151,316,925
부채와 자본총계	284,868,582

5. 회사가 대처할 과제

영업보고서 제 2항 1) 영업의 개황 참조

6. 이사 및 감사 현황

(단위: 주)

상임·비상임별	성명	직위	담당업무(주된직무)	회사와의 거래관계	비고
상임	양정모	사장	총괄임원	보통주 14,670	
상임	권혁춘	부사장	관리총괄임원	보통주 182,431	
상임	김수경	부사장	영업기술임원	보통주 79,219	
비상임	진인주	이사	사외이사	없음	-
상임	장형석	감사	감사	없음	-

7. 대주주 현황

(단위: 주, 천원)

주주성명	소유주식수	소유비율(%)	회사와의 거래관계	비고
(주)디피아이홀딩스	11,300,138	55.22	매출: 428,874 매입: 3,099,920	
한진수외	1,859,550	9.08	없음	
NEUBERGERBERMAN CUSTOMERSEGEATEDCU	567,242	2.77	없음	
이광욱	256,960	1.26	없음	
고중엽	206,127	1.01	없음	

8. 회사, 회사 및 자회사 또는 회사의 자회사의 타회사에 대한 출자현황

(단위: 주)

타회사명칭	투자및출자회사	다른 회사에 출자한		당사에 출자한 타회사의	
		소유주식수	소유비율(%)	소유주식수	소유비율(%)
대한코일코팅(주)	(주)노루페인트	1,000,000	100.00	-	-
(주)디피엠	(주)노루페인트	1,500,000	100.00	-	-
칼라메이트(주)	(주)노루페인트	170,000	85.00	-	-
페인트비투비(주)	(주)노루페인트	10,000	14.08	-	-
-	(주)디피아이홀딩스	-	-	11,300,138	55.22

9. 주요채권자 등

(단위: 천원, 주)

채권자명	채권액	소유주식수	소유비율(%)	비고
국민은행	23,136,158	-	-	
한국산업은행	15,000,000	-	-	

10. 결산기 후에 생긴 중요한 사항

해당사항없음

11. 기타 영업에 관한 중요한 사항

해당사항없음

Financial Statements

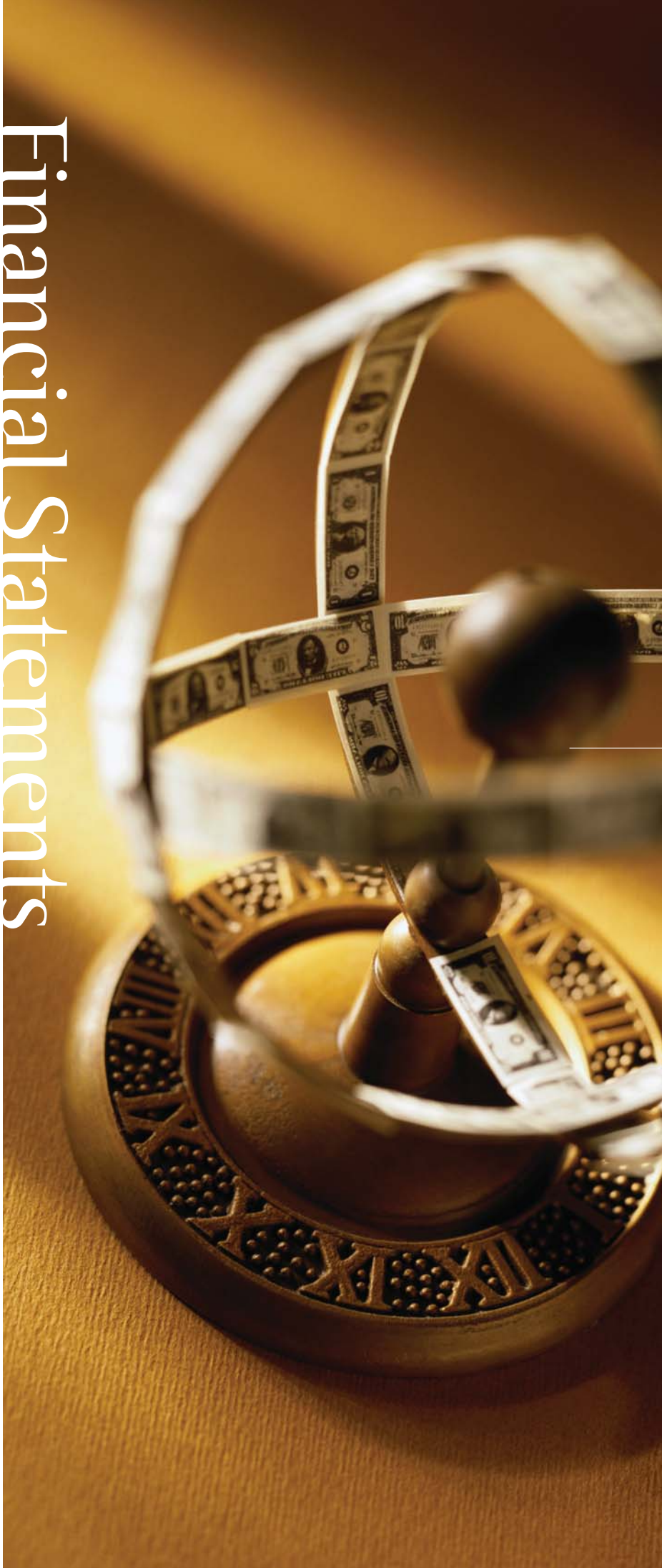

재무제표

16 대차대조표

20 손익계산서

23 이익잉여금처분계산서(안)

대차대조표

제 1 (당) 기 2006년 12월 31일 현재

(단위 : 원)

과 목	제 1 (당) 기	
자 산		
I. 유동자산	133,618,461,415	
1) 당좌자산	98,212,894,326	
현금 및 현금등가물	3,821,053,459	
단기금융상품	3,673,429,910	
매출채권	89,798,273,220	
대손충당금	(-)3,454,738,646	86,343,534,574
단기대여금	61,439,762	
미수금	1,443,021,091	
대손충당금	(-)66,858,778	1,376,162,313
미수수익	89,700,681	
선급금	574,468,645	
선급비용	895,510,282	
만기보유증권	371,644,000	
통화선도자산	24,880,863	
이연법인세자산	915,980,687	
기타의 당좌자산	65,089,150	
2) 재고자산	35,405,567,089	
상품	5,481,251,302	
상품평가손실충당금	(-)85,899,303	5,395,351,999
제품	5,539,472,363	
제품평가손실충당금	(-)106,959,564	5,432,512,799
반제품	5,567,729,917	
반제품평가손실충당금	(-)10,586,682	5,557,143,235
원재료	15,025,322,993	
원재료평가손실충당금	(-)67,369,019	14,957,953,974
미착품	4,062,605,082	

(단위 : 원)

과 목	제 1 (당) 기	
II. 고정자산	151,250,120,275	
1) 투자자산	22,903,852,575	
장기금융상품	14,000,000	
매도가능증권	861,000,000	
만기보유증권	504,330,000	
지분법적용투자주식	13,495,362,804	
장기대여금	1,527,804,740	
보증금	4,361,112,520	
이연법인세자산	487,845,514	
기타의 투자자산	1,652,396,997	
2) 유형자산	124,865,658,833	
토지	82,479,707,235	
건물	30,916,645,352	
감가상각누계액	(-)10,294,161,257	20,622,484,095
구축물	6,315,311,790	
감가상각누계액	(-)2,606,840,850	3,708,470,940
기계장치	51,238,277,369	
감가상각누계액	(-)44,456,951,829	6,781,325,540
차량운반구	1,776,663,341	
감가상각누계액	(-)1,129,129,670	647,533,671
건설중인자산	7,275,146,271	
기타의 유형자산	9,146,664,664	
감가상각누계액	(-)5,795,673,583	3,350,991,081
3) 무형자산	3,480,608,867	
영업권	2,335,185,220	
공업소유권	150,410,957	
전산소프트웨어	992,648,730	
기타의 무형자산	2,363,960	
자산총계	284,868,581,690	

(단위 : 원)

과 목	제 1 (당) 기	
부 채		
I. 유동부채	88,294,631,915	
매입채무	26,524,325,247	
단기차입금	10,986,767,736	
미지급금	7,858,870,784	
선수금	123,203,911	
예수금	533,396,850	
부가가치세예수금	1,483,025,707	
미지급비용	2,215,181,950	
미지급법인세	1,636,353,630	
유동성장기부채	10,903,955,552	
유동성사채	25,000,000,000	
사채할인발행차금	(-)13,341,331	24,986,658,669
임대보증금	1,042,891,879	
II. 고정부채	45,257,025,114	
사채	40,000,000,000	
사채할인발행차금	(-)46,963,125	39,953,036,875
장기차입금	927,455,568	
퇴직급여충당금	6,058,363,106	
국민연금전환금	(-)64,469,100	
퇴직보험예치금	(-)1,617,361,335	4,376,532,671
부채총계	133,551,657,029	

(단위: 원)

과 목	제 1 (당) 기
자 본	
I. 자본금	10,231,563,000
보통주자본금	10,000,000,000
우선주자본금	231,563,000
II. 자본잉여금	136,151,352,872
주식발행초과금	136,151,352,872
III. 이익잉여금	4,947,719,066
처분전이익잉여금	4,947,719,066
(당기순이익: 4,947,719,066원)	
IV. 자본조정	(-)13,710,277
자기주식	(-)4,528,704
부의지분법자본변동	(-)9,181,573
자본총계	151,316,924,661
부채와자본총계	284,868,581,690

손익계산서

제 1 (당) 기 2006년 6월 1일부터 2006년 12월 31일까지

(단위 : 원)

과 목	제 1 (당) 기
I. 매출액	157,094,859,826
제품매출액	107,186,338,483
상품매출액	49,908,521,343
II. 매출원가	126,711,922,546
제품매출원가	89,501,097,470
기초제품제조액	10,664,647,966
당기제품제조원가	90,227,040,542
기말제품제조액	(-)11,107,202,280
타계정대체액	(-)270,913,982
관세환급금	(-)54,013,540
재고자산평가손실	41,538,764
상품매출원가	37,210,825,076
기초상품제조액	6,070,183,954
당기상품매입액	36,928,976,843
기말상품제조액	(-)5,481,251,302
타계정대체액	(-)359,725,451
재고자산평가손실	52,641,032
III. 매출총이익	30,382,937,280
IV. 판매비와 관리비	23,050,576,804
급여	4,763,462,190
퇴직급여	398,670,995
복리후생비	712,032,151
일숙직경비비	41,084,115
교육훈련비	48,862,051
여비교통비	357,642,223
차량유지비	484,792,144
통신비	172,708,567
수도광열비	22,532,792
소모품비	123,868,924

(단위 : 원)

과 목	제 1 (당) 기
도서인쇄비	28,966,451
지급임차료	966,395,247
감가상각비	337,328,430
무형자산상각비	751,860,739
수선비	10,663,365
보험료	114,640,299
지급수수료	6,047,596,558
포장비	623,616,070
건본비	111,893,600
세금과공과	50,894,973
접대비	366,358,712
광고선전비	2,643,914,276
운반비	2,942,593,240
대손상각비	744,263,453
회의 및 행사비	129,809,916
해외시장개척비	33,875,323
잡비	20,250,000
V. 영업이익	7,332,360,476
VI. 영업외수익	2,607,430,660
이자수익	199,477,351
임대료	1,115,362,343
외환차익	123,650,649
외화환산이익	5,102,765
통화선도거래이익	7,825,000
통화선도평가이익	24,880,863
지분법이익	986,505,868
유형자산처분이익	19,659,285
수입수수료	22,554,182
잡이익	102,412,354

(단위 : 원)

과 목	제 1 (당) 기
VII. 영업외비용	3,605,108,538
이자비용	2,723,990,298
재고자산폐기손실	11,014,058
외환차손	120,967,044
외화환산손실	115,455,091
매출채권매각손실	182,316,711
통화선도거래손실	9,803,225
매도가능증권처분손실	50,000
유형자산처분손실	5,467,289
기타의대손상각비	232,135
기부금	358,516,038
잡손실	77,296,649
VIII. 경상이익	6,334,682,598
IX. 특별이익	-
X. 특별손실	-
XI. 법인세비용차감전순이익	6,334,682,598
XII. 법인세비용	1,386,963,532
XIII. 당기순이익	4,947,719,066
(보통주당순이익 : 242원 보통주당경상이익 : 242원 우선주당순이익 : 247원 우선주당경상이익 : 247원)	

이익잉여금처분계산서(안)

제 1 (당) 기 2006년 6월 1일부터 2006년 12월 31일까지
처분확정일 : 2007년 3월 16일

(단위 : 원)

과 목	제 1 (당) 기
I. 처분전이익잉여금	4,947,719,066
당기순이익	4,947,719,066
II. 임의적립금등의 이입액	-
III. 이익잉여금처분액	2,258,543,650
이익준비금	210,000,000
배당금	2,048,543,650
주당현금배당금(율) :	
보통주: 당기 100원(20%)	
우선주: 당기 105원(21%)	
IV. 차기이월이익잉여금	2,689,175,416



Auditor's Report

감사보고서

25 감사의 감사보고서

26 외부감사인의 감사보고서

감사의 감사보고서

본인은 주식회사 노루페인트의 감사로서 2006년 6월 1일부터 2006년 12월 31일까지 제 1기 사업연도의 회계 및 업무에 대한 감사실시 결과를 다음과 같이 보고합니다.

1. 감사방법의 개요

회계감사를 위하여 회계에 관한 장부와 관계서류를 열람하고 재무제표 및 동 부속명세서에 대하여도 면밀히 검토하였습니다.

감사를 실시함에 있어서 필요하다고 인정되는 경우 대조, 실사, 입회, 조회 기타 적절한 감사절차를 적용하여 조사하였습니다.

업무감사를 위하여는 이사회 및 기타 중요한 회의에 출석하고, 필요하다고 인정되는 경우 이사로부터 영업에 관한 보고를 받았으며, 중요한 업무에 관한 서류를 열람하고 그 내용을 면밀히 검토하는 등 적절한 방법을 사용하여 조사하였습니다.

2. 대차대조표 및 손익계산서에 관한 사항

대차대조표와 손익계산서는 법령 및 정관에 따라 회사의 재산 및 손익상태를 정확하게 표시하고 있습니다.

3. 이익잉여금처분계산서(안)에 관한 사항

이익잉여금처분계산서(안)는 법령 및 정관에 적합하고 또한 회사의 재무상태와 기타의 사정에 비추어 타당하게 작성되어 있습니다.

4. 영업보고서에 관한 사항

영업보고서는 법령 및 정관에 따라 회사의 상황을 정확하게 표시하고 있습니다.

2007년 2월 21일

주식회사 노루페인트

감 사 장 형 석

외부감사인의 감사보고서

주식회사 노루페인트 주주 및 이사회 귀중
2007년 2월 1일

본 감사인은 첨부된 주식회사 노루페인트의 2006년 12월 31일 현재의 대차대조표와 동일로 종료되는 회계연도의 손익계산서, 이익잉여금처분계산서 및 현금흐름표를 감사하였습니다. 이 재무제표를 작성할 책임은 회사 경영자에게 있으며 본 감사인의 책임은 동 재무제표에 대하여 감사를 실시하고 이를 근거로 이 재무제표에 대하여 의견을 표명하는데 있습니다.

본 감사인은 한국의 회계감사기준에 따라 감사를 실시하였습니다. 이 기준은 본 감사인이 재무제표가 중요하게 왜곡표시되지 아니하였다는 것을 합리적으로 확신하도록 감사를 계획하고 실시할 것을 요구하고 있습니다. 감사는 재무제표상의 금액과 공시내용을 뒷받침하는 감사증거에 대하여 시사의 방법을 적용하여 검증하는 것을 포함하고 있습니다. 또한 감사는 재무제표의 전반적인 표시내용에 대한 평가 뿐만 아니라 재무제표 작성을 위해 경영자가 적용한 회계원칙과 유의적 회계추정에 대한 평가를 포함하고 있습니다. 본 감사인이 실시한 감사가 감사의견 표명을 위한 합리적인 근거를 제공하고 있다고 본 감사인은 믿습니다.

본 감사인의 의견으로는 상기 재무제표는 주식회사 노루페인트의 2006년 12월 31일 현재의 재무상태와 동일로 종료되는 회계연도의 경영성과 그리고 이익잉여금의 변동과 현금흐름의 내용을 한국의 일반적으로 인정된 회계처리기준에 따라 중요성의 관점에서 적정하게 표시하고 있습니다.

감사의견에 영향을 미치지 않는 사항으로서 재무제표에 대한 주석과 32에서 설명하고 있는 바와 같이, 회사는 주식회사 디피아이홀딩스(구, 주식회사 디피아이)에서 2006년 6월 1일 인적분할되어 2006년 6월 2일 분할등기를 완료하였습니다. 분할로 인하여 회사는 주식회사 디피아이홀딩스(구, 주식회사 디피아이)의 도로 제조 및 판매 등의 사업을 승계하였으며, 회사의설립시 자본금은 10,232백만원입니다.

서울특별시 강남구 역삼동 737 스타타워 10층
삼정회계법인 대표이사 강 성 원



이 감사보고서는 감사보고서일(2007년 2월 1일)현재로 유효한 것입니다. 따라서 감사보고서일 이후 이 보고서를 열람하는 시점까지의 기간 사이에 첨부된 회사의 재무제표에 중대한 영향을 미칠 수 있는 사건이나 상황이 발생할 수도 있으며 이로 인하여 이 감사보고서가 수정될 수도 있습니다.

NOROO

경기도 안양시 만안구 박달동 615번지
TEL : 031-467-6114 FAX : 031-467-6277