

제5기 정기주주총회

NOROO

NOROO

2010 Annual Report

2010.1.1~2010.12.31

(주)노루페인트

변화속의
조화와 도약

跳躍

調和

變化

2010 Annual Report

Contents

Message from CEO ----- 04

Financial Review

회사의 개황 ----- 08

영업의 경과 및 성과 ----- 12

모회사, 자회사 및 기업결합 사항 등 ----- 13

최근 3년간 영업실적 및 재산상태 ----- 14

회사가 대처할 과제 ----- 14

이사 및 감사현황 ----- 15

대주주현황 ----- 15

출자현황 ----- 15

주요채권자 등 ----- 15

결산기 후에 생긴 중요한 사실 ----- 15

기타 영업에 관한 중요한 사항 ----- 15

Financial Statements

대차대조표 ----- 18

손익계산서 ----- 22

이익잉여금처분계산서(안) ----- 25

Auditor's Report

감사의 감사보고서 ----- 28

외부감사인의 감사보고서 ----- 29

외부감사인의 내부회계 ----- 30

관리제도 검토보고서

내부회계관리자의 운영실태 ----- 31

평가보고서

●
Message from CEO



2011! 변화속의 조화와 도약

주주 여러분! 안녕하십니까?

바쁘신 와중에도 노루페인트 제5기 정기 주주총회에 참석하여 주신 주주님들께 감사의 말씀을 올립니다.

특히, 지난 한 해에도 변함없는 애정과 격려를 보내주신 것에 대하여 이 자리를 빌어 전 임직원을 대표하여 다시 한번 감사의 말씀을 드립니다.

지난 해 우리는 어려웠던 대, 내외 경영환경 속에서도 매출 3,000억원을 돌파한 총 3,012억원을 달성하여 전년 대비하여 약 18% 증가하는 성과를 달성하였습니다. 이는 우리가 보유한 안정적인 포트폴리오를 통한 사업 시너지 확대, 해외시장 및 신제품의 매출확대 등 당사의 성장동력이 정상 궤도에 올라왔음을 보여주는 결과입니다.

또한 업계의 이익 하락을 주도했던 주요 원자재의 대폭적인 가격인상에도 불구하고, 지속적인 연구개발 활동 및 내부 체질개선 등을 통해 영업이익 97억원을 달성하였습니다. 이 또한 우리 임직원 모두가 명확한 목표의식 하에 주주 여러분과 항상 함께 하는 노루인의 열정과 마음이 투영된 결과라고 볼 수 있겠습니다.

주주 여러분!

올해에도 유가급등에 따른 원자재 가격 폭등 등 우리를 둘러싼 주위여건은 그리 호락호락하지는 않습니다. 그러나 우리 전 임직원은 한 단계 더 도약한다는 긍정적인 사고와 새롭게 도전한다는 혁신적인 활동으로 경영환경을 극복하는데 최선을 다하겠습니다.

이를 구체적으로 실행하기 위해 올해는 “변화 속의 조화와 도약”이라는 그룹경영지표 아래 “미래성장동력 확보”, “글로벌 경영가속화”, “브랜드이미지 제고”의 3대 경영방침을 설정하고 이를 단계적으로 추진해 나갈 계획입니다.

첫째, “미래성장동력 확보”를 위하여 연구소의 기능을 보다 강화함으로써 특수도로 및 신제품의 조기개발로 고객 만족을 배가하고 성장 동력으로 육성토록 하겠습니다.

또한 전사적인 가치창출 활동인 VE활동을 적극 추진함으로써 미래경쟁력을 확보하도록 하겠으며, 교육, 광고, 시스템 등의 미래형 투자도 지속적으로 유지하도록 하겠습니다.

둘째, “글로벌 경영가속화” 관점에서는 그 동안 축적해 온 동남아, 중동, 유럽, 아프리카, 미주지역 등에 확보한 거점을 중심으로 지속적인 시장공략 및 현지화를 추진하여 글로벌 기업 “NOROO”를 실현하도록 하겠습니다.

셋째, “브랜드이미지 제고”에 있어서는 이미 그룹 CI로 안착된 “NOROO” 브랜드를 세계적인 “NOROO” 브랜드로의 위상을 정립하도록 하겠으며, 또한 개별 시장별 고유 브랜드를 재정립함으로써 고객과 함께하는 “NOROO” 이미지를 더욱 발전시키도록 하겠습니다.

주주 여러분!

지난 해까지가 글로벌 초우량 기업으로 도약하기 위한 준비 단계였다면, 올해부터는 경쟁력 있는 기술력과 마케팅력의 철저한 실행으로 더욱 큰 노루페인트의 성과를 기대하셔도 좋을 것입니다. 또한 명확한 전략적 과제 준비와 과제 수행을 위한 경영원칙하에 조직적인 사고 및 행동강령을 토대로 명실공히 “Global Top 10” 진입이라는 중장기 미션 및 비전을 조속히 완수하도록 하겠습니다.

주주 여러분!

주주님의 지속적인 애정과 관심, 아낌없는 지도 편달이 현재의 노루페인트를 만들었다고 생각합니다. 주주님의 이러한 관심과 애정에 보답하기 위하여 우리 임직원 모두 합심하여 기대에 부응하도록 하겠으며, 올 한 해에도 주가의 상승과 고배당 정책 기조를 유지하여 알찬 결실을 내년도 주주 여러분과 함께 나누고자 합니다.

새로운 계획과 희망으로 가슴이 벅차 오르는 계절입니다. 올해에도 계획하신 일들을 순조롭게 이루어 주주님의 가정에 평안과 행복이 함께 하시기를 기원합니다.

감사합니다.

2011년 3월 18일

(주)노루페인트

대표이사 김수경



Financial Review

재무제표

- 08 회사의 개황
- 12 영업의 경과 및 성과
- 13 모회사, 자회사 및 기업결합 사항 등
- 14 최근 3년간 영업실적 및 재산상태
- 14 회사가 대처할 과제
- 15 이사 및 감사현황
- 15 대주주현황
- 15 출자현황
- 15 주요채권자 등
- 15 결산기 후에 생긴 중요한 사실
- 15 기타 영업에 관한 중요한 사항

Harmony

Jump

CHANGE

변화 속의 조화와 도약

Financial Review

1. 회사의 개황

1) 회사의 목적

- 도료, 합성수지, 접착제, 안료, 잉크의 제조 및 판매업
- 방수제 제조 및 판매업
- 표면처리제 제조 및 판매업
- 인쇄재료 기계의 제조 및 판매업
- 각판식 인쇄업
- 건축 및 도장업
- 위탁매매업 및 그 대리업
- 수출입업 및 동대행업
- 부동산 개발업
- 부동산 임대 및 창고업
- 인터넷을 통한 전자상거래업
- 유기 및 무기화학제품(살균제, 살충제, 표백제, 탈취제, 각종첨가제) 등의 제조, 가공 판매
- 전각호에 부대되는 일체의 사업

2) 중요한 사업의 내용

당사는 건축용 도료를 비롯해 가전금속용, PCM용, 증방식용, 자동차 보수용, 페인트 제조의 기본이 되는 수지 등 자연색 그대료를 나타낸 3만 여종의 제품을 생산하고 있습니다. 또한 품질경영을 통한 품질 향상과 원가 절감, 생산성 향상, 서비스 품질 개선 등에서 뛰어난 성과를 거두고 있으며, 9년 연속 품질경쟁력 우수기업에 선정되어 최고의 품질을 보증받고 있습니다.

2010년, 신제품으로 어린이용 친환경 페인트인 '뽀로로페인트' 를 출시하였습니다. '뽀로로페인트' 는 친환경 무독성 페인트로 어린이가 생활하는 공간의 벽지, 방문, 창문, 철재, 목재가구 등 어디에나 안전하게 칠할 수 있어 친환경 페인트 시장에서 각광을 받고 있습니다.

또한 유리코팅차열도료인 '에너지 세이버 글라스' 를 국내최초로 출시하였습니다. '에너지 세이버 글라스' 는 태양열선을 일부 차단해 에너지를 20%가량 절약할 수 있는 고기능성 제품으로, 차열 또는 단열 유리코팅필름으로 대표되는 에너지 절감재 시장을 도료라는 새로운 코팅재로 접근하여 더욱 우수한 기능을 창출한 획기적 제품이라는 평가를 받고 있습니다.

앞으로도 당사는 경쟁력을 갖춘 특수도료 및 신제품 개발로 고객만족을 배가하고 성장동력을 육성하여 'Global Top10' 진입이라는 비전을 실현하도록 노력하겠습니다.



Financial Review

3) 영업소 및 공장현황

영업소 및 공장의 명칭	중요사업내용	소 재 지
안 양 공 장	도료 제조/판매	경기도 안양시 만안구 박달동 615번지
칠 서 공 장	도료 제조	경남 함안군 칠서면 계내리 632-2번지
포 승 공 장	"	경기도 평택시 포승면 원정리 1173-1번지
서 울 지 점	도료 판매	서울특별시 마포구 동교동 159-1 상진빌딩 14층
인 천 지 점	"	인천광역시 남동구 구월동 1194-7번지 유영빌딩 5층 501호
경 기 지 점	"	경기도 안양시 만안구 박달동 615번지
원 주 지 점	"	강원도 원주시 단계동 88-1번지 2층 202호
대 전 지 점	"	대전광역시 대덕구 와동 246번지
대 구 지 점	"	대구광역시 북구 노원3가 470-5번지
부 산 지 점	"	부산광역시 금정구 부곡동 244-3번지
마 산 지 점	"	경남 함안군 칠서면 계내리 632-2번지
광 주 지 점	"	광주광역시 북구 양산동 403-12번지
천안영업소	"	충남 천안시 서북구 쌍용2동 397-2번지 조영빌딩 3층
포항영업소	"	경북 포항시 북구 죽도2동 631-3번지 대진빌딩 301호
울산영업소	"	울산광역시 남구 무거동 466-2번지 하늘빌딩 3층
순천영업소	"	전남 순천시 연향동 1484-1번지 산호빌딩 3층
전주영업소	"	전북 전주시 완산구 서신동 895-7번지 성산빌딩 2층
강릉영업소	"	강원도 강릉시 포남동 1234-2번지
일 본 지 점	시장조사 및 네트워크 형성	NBF HIBIYA BLDG 17F, 1-1-7, UCHISAIWAICHO, CHIYODA-KU, TOKYO, 100-0011, JAPAN

4) 종업원 현황

(2010년 12월 31일 현재)

구 분	관리 및 영업직	생산 및 기술직	계
남	170	318	488
여	35	24	59
계	205	342	547



5) 회사의 기구도표

(2010년 12월 31 일 현재)

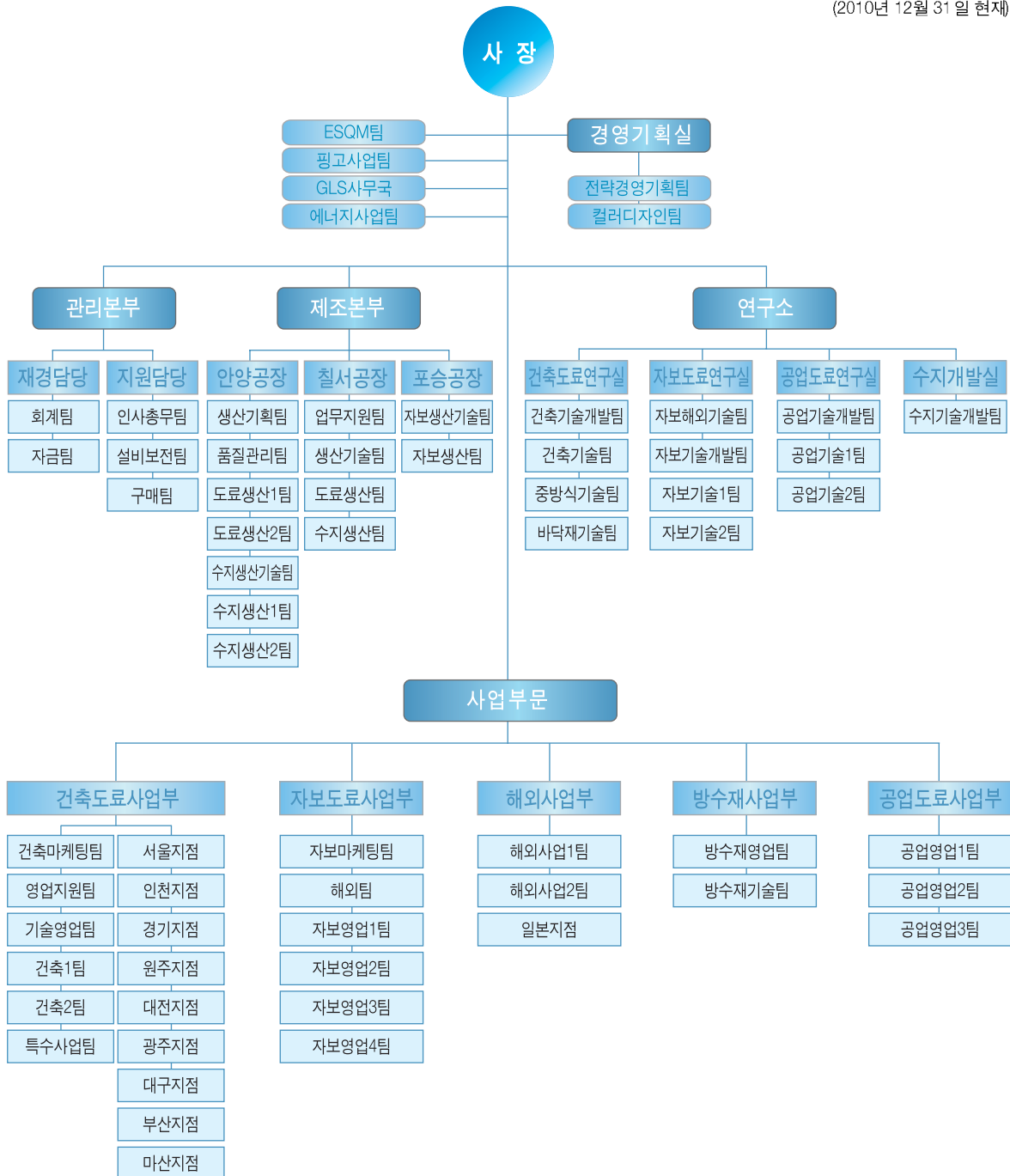



Financial Review

6) 주식에 관한 사항

① 발행한 주식의 종류와 수

(단위:주, 천원)

주식의 종류	주식수	금액	구성비(%)	비고
보통주식	20,000,000	10,000,000	97.74	
우선주식	463,126	231,563	2.26	
계	20,463,126	10,231,563	100.00	

② 자본금 변동사항

- 해당사항없음

③ 주식사무

결산일	12월 31일
정기주주총회개최일	매결산 만료일로부터 3개월 이내
주주명부폐쇄기간	1월 1일 부터 1월 31일 까지
공고신문	(주)한국경제신문
주권의종류	1, 5, 10, 50, 100, 500, 1,000, 10,000
주식업무대행기관	· 대리인의 명칭 : (주)하나은행 증권대행부 · 사무취급장소 : 서울특별시 영등포구 여의도동 43-2
주주에 대한 특전	없음

7) 사채에 관한 사항

(단위:천원, 천달러)

종류	발행일	발행금액	이자율(%)	발행잔액	만기일	보증기관
제14회 공모사채(FRN)	2008.06.18	USD 12,000	3.06	USD 12,000	2011.06.18	무보증
제19회 사모사채	2009.11.10	9,000,000	5.84	9,000,000	2012.11.10	무보증
제20회 공모사채	2010.11.25	10,000,000	5.80	10,000,000	2013.11.25	무보증
합계		USD 12,000 19,000,000		USD 12,000 19,000,000		



2. 영업의 경과 및 성과

1) 영업의 개황

2010년 한 해는 유가급등에 따른 원자재 가격의 폭등 등, 어려운 경영환경 속에서도 전략적인 경영활동을 전개하여 건실한 경영구조를 이루어낸 한 해였습니다. “상상력과 창의력으로 변화를 리드하자” 라는 기치 아래 도전정신과 오랜 NOROO 그룹의 경륜을 바탕으로 이뤄낸 값진 성과라 생각합니다.

이러한 경영활동의 결과로 지난 2010년 경영실적은 매출액 3,012억원, 영업이익 97억원을 달성하였습니다.

2011년에는 원료가격 인상과 함께 경기 둔화가 당분간 지속될 것으로 보입니다. 이러한 경영압박의 극복을 위해 인력자원을 최적화하고, 동시에 전사적 가치창출활동인 VE활동을 전개하여 재료비 등의 원가상승요인을 내부적으로 흡수함으로써 유동성의 효율적 관리 및 내부수익구조를 획기적으로 변화시켜나갈 것입니다. 올해의 경영지표는 변화속의 조화와 도약입니다. 2011년, 급변하는 경영환경 속에 기존 사업의 근본적 경쟁력을 제고하고 미래의 성장발전기반을 확충하여 내외적으로 보다 건실한 경영구조를 이루어 낼 것입니다.

2) 주요사업부문 또는 제품의 생산현황

(단위: Ton, 천원)

생산현황 주요제품별	생산 실적			
	수 량		금 액	
	제5(당기)	제4(전기)	제5(당기)	제4(전기)
페인트	58,982	57,565	191,332,278	169,842,620
합 계	58,982	57,565	191,332,278	169,842,620

3) 판매 실적

(단위: Ton, 천원)

판매현황 종별	판매구분	판매 실적			
		수 량		금 액	
		제5(당기)	제4(전기)	제5(당기)	제4(전기)
제 품	내 수	64,974	60,617	207,922,163	186,866,743
	수 출	5,710	4,338	22,179,244	18,307,593
	계	70,684	64,955	230,101,407	205,174,336
상 품	내 수	20,377	12,876	59,030,118	39,353,553
	수 출	4,696	4,107	12,043,603	11,795,095
	계	25,073	16,983	71,073,721	51,148,648
합 계	내 수	85,351	73,493	266,952,281	226,220,296
	수 출	10,406	8,445	34,222,847	30,102,688
	계	95,757	81,938	301,175,128	256,322,984



4) 주요설비 신설 및 확장과 자금조달 현황

(단위:천원)

설비구분	총소요자금	투자금액	자금조달방법
건물, 구축물	1,320,546	1,320,546	내부유보자금
기계장치	1,977,862	1,977,862	내부유보자금
합계	3,298,408	3,298,408	

3. 모회사, 자회사 및 기업결합사항 등

1) 모회사 현황

(단위:주, 천원)

모회사의 상호	(주)노루홀딩스	주요사업	지주사업
모회사의 주소	경기도 안양시 만안구 박달동 615번지	소유주식수(소유비율)	11,550,138(56.44%)
자본금	8,500,201	모회사와의 주요거래상황	매출:655,057 지급수수료외: 5,694,536

2) 자회사 현황

(단위:주, 천원)

상호	자회사			당사와의관계			
	소재지	자본금	주요업종	소유 주식수	소유비율 (%)	거래관계	
						매출	매입
(주)노루코일코팅	경북 포항시 남구 장흥동 1860번지	10,000,000	PCM도료등 제조 및 판매업	2,000,000	100	34,056,307	1,329,929
칼라메이트(주)	서울시 강남구 논현동 215-9	1,000,000	도료판매업	170,000	85	950,736	167,400

3) 모·자회사에 대한 임원겸직 현황

(2010년 12월 31일 현재)

겸직임원		겸직회사			비고
성명	직책	회사명	직위	담당업무	
김수경	사장	칼라메이트(주)	이사		
		(주)노루코일코팅	대표이사		
		노루도료(상해)유한공사	이사		
이민형	부사장	(주)노루로지넷	대표이사		
		(주)빌트원	이사		
		다이아몬드특송(주)	이사		
장형석	전무	노루도료(상해)유한공사	이사		
이성규	상무	(주)노루케미칼	이사		
양선모	감사	칼라메이트(주)	감사		



4. 최근 3년간 영업실적 및 재산상태

1) 영업실적(요약손익계산서)

(단위:천원)

과 목	제5(당기)	제4(전기)	제3(전전기)
	금 액	금 액	금 액
매 출 액	301,175,128	256,322,984	270,804,658
매 출 원 가	247,434,977	206,631,964	220,619,354
매 출 총 이 익	53,740,151	49,691,020	50,185,304
판 매 비 와 관 리 비	44,062,344	39,399,187	41,116,376
영 업 이 익	9,677,807	10,291,833	9,068,928
영 업 외 수 익	8,153,977	7,851,052	14,638,254
영 업 외 비 용	10,641,973	14,130,649	17,404,243
법인세비용차감전순이익	7,189,811	4,012,236	6,302,939
법 인 세 비 용	857,292	1,297,311	1,490,084
당 기 순 이 익	6,332,519	2,714,925	4,812,855

2) 재산상태(요약대차대조표)

(단위:천원)

과 목	제5(당기)	제4(전기)	제3(전전기)
	금 액	금 액	금 액
유 동 자 산	126,526,102	126,520,924	145,771,053
비 유 동 자 산	189,375,874	190,357,996	183,077,704
자 산 총 계	315,901,976	316,878,920	328,848,757
유 동 부 채	107,590,612	110,817,150	124,636,304
비 유 동 부 채	46,168,810	48,656,456	47,628,332
부 채 총 계	153,759,422	159,473,606	172,264,636
자 본 금	10,231,563	10,231,563	10,231,563
자 본 잉 여 금	134,673,523	134,673,523	134,673,524
자 본 조 정	-	-25,433	-
기타포괄손익누계액	760,674	307,325	330,635
이 익 잉 여 금	16,476,794	12,218,336	11,348,399
(당 기 순 이 익)	6,332,519	2,714,925	4,812,855
자 본 총 계	162,142,554	157,405,314	156,584,121
부 채 와 자 본 총 계	315,901,976	316,878,920	328,848,757

5. 회사가 대처할 과제

영업보고서 제2항 1)영업의개황 참조



6. 이사 및 감사 현황

(2010년 12월 31 일 현재)

상임·비상임별	성명	직위	담당업무(주된직무)	회사와의거래관계	비고
상임	김수경	사장	총괄임원	없음	
상임	이민형	부사장	관리본부관장임원	없음	
상임	안창모	전무	공업도료사업부, 연구소관장임원	없음	
상임	장형석	전무	해외사업부관장임원	없음	
상임	이성규	상무	제조본부관장임원	없음	
상임	양선모	감사	감사	없음	
비상임	김지홍	사외이사	사외이사	없음	
비상임	한동	사외이사	사외이사	없음	

7. 대주주 현황

(단위 주, 천원)

주주성명	소유주식수	소유비율(%)	회사와의거래관계	비고
(주)노루홀딩스	11,550,138	56.44%	· 매출 : 655,057 · 지급수수료외 : 5,694,536	
한진수	406,510	1.99%	없음	
한현숙	400,289	1.96%	없음	
한인성	368,071	1.80%	없음	
한명순	351,801	1.72%	없음	

8. 회사,회사 및 자회사 또는 회사의 자회사의 타회사에 대한 출자현황

(단위 주)

타회사명칭	투자 및 출자회사 (당사 또는 자회사)	다른 회사에 출자한		당사에 출자한 타회사의	
		소유주식수	소유비율(%)	소유주식수	소유비율(%)
(주)노루코일코팅	(주)노루페인트	2,000,000	100.00	-	-
칼리메이트(주)	(주)노루페인트	170,000	85.00	-	-
페인트비투비(주)	(주)노루페인트	10,000	14.08	-	-
NOROO HOLDINGS(H.K.)Co.,LTD	(주)노루페인트	6,963,000	33.00	-	-
NOROO MIDDLE EAST FOR PAINTS MANUFACTURING CO.	(주)노루페인트	1,600	40.00	-	-
-	(주)노루홀딩스	-	-	11,550,138	56.44

9. 주요채권자 등

(단위 천원, 주)

채권자명	채권액	소유주식수	소유비율(%)	비고
한국산업은행	32,000,000	-	-	
(주)우리은행	17,000,000	-	-	

10. 결산기 후에 생긴 중요한 사실

해당사항 없음

11. 기타 영업에 관한 중요한 사항

해당사항 없음

Change

Jump

HARMONY

변화속의
조화와 도약

Financial Statements

재무현황

18 대차대조표

22 손익계산서

25 이익잉여금처분계산서(안)

대차대조표

제 5(당) 기 2010년 12월 31일 현재
제 4(전) 기 2009년 12월 31일 현재

(단위 : 원)

과 목		제5(당)기		제4(전)기	
자	산				
I. 유동자산			126,526,101,517		126,520,923,652
(1) 당좌자산			87,996,816,155		86,753,947,430
1.	현금및현금성자산	3,144,297,013		4,857,504,325	
2.	단기금융상품	2,559,586,432		6,484,793,554	
3.	매출채권	81,840,518,181		75,907,941,056	
	대손충당금	(4,200,714,310)		(5,247,084,870)	
4.	단기대여금	113,664,202		59,946,382	
5.	미수금	337,733,075		362,646,856	
	대손충당금	(3,548,503)		(3,626,876)	
6.	미수수익	66,765,741		77,671,512	
7.	선급금	641,437,792		426,480,535	
8.	선급비용	723,239,277		688,758,756	
9.	만기보유증권	35,465,000		35,735,000	
10.	통화스왑자산	1,013,053,358		1,220,642,617	
11.	통화선도자산	12,526,079		4,127,253	
12.	기타의당좌자산	343,027,131		100,295,200	
13.	이연법인세자산	1,369,765,687		1,778,116,130	
(2) 재고자산			38,529,285,362		39,766,976,222
1.	상품	4,298,700,001		4,079,149,960	
	상품평가손실충당금	(247,998,642)		(491,726,214)	
2.	제품	14,199,346,517		14,236,615,958	
	제품평가손실충당금	(524,025,055)		(759,488,673)	
3.	반제품	5,854,399,465		5,338,486,091	
	반제품평가손실충당금	(211,454,062)		(120,028,150)	
4.	원재료	14,057,308,821		15,747,074,448	
	원재료평가손실충당금	(360,583,560)		(300,053,545)	
5.	미착품	1,463,591,877		2,036,946,347	

대차대조표

제 5(당) 기 2010년 12월 31일 현재
제 4(전) 기 2009년 12월 31일 현재

(단위 : 원)

과 목	제5(당)기		제4(전)기	
Ⅱ. 비유동자산		189,375,874,447		190,357,996,568
(1) 투자자산		26,785,805,518		25,372,677,109
1. 장기금융상품	43,283,870		43,272,110	
2. 매도가능증권	501,411,049		861,000,000	
3. 만기보유증권	1,102,815,000		1,128,920,000	
4. 지분법적용투자주식	24,483,858,848		20,758,267,931	
5. 통화스왑자산	-		1,341,962,762	
6. 장기대여금	654,436,751		1,239,254,306	
(2) 유형자산		155,946,402,621		158,865,120,835
1. 토지	91,790,978,590		92,009,325,071	
2. 건물	52,999,569,402		51,779,514,479	
감가상각누계액	(17,609,882,473)		(15,970,767,168)	
3. 구축물	13,833,735,020		13,776,685,020	
감가상각누계액	(3,942,808,425)		(3,373,330,627)	
4. 기계장치	73,732,366,798		72,016,533,938	
감가상각누계액	(60,616,390,470)		(56,947,437,314)	
5. 차량운반구	2,017,305,422		1,820,004,402	
감가상각누계액	(1,441,065,180)		(1,276,869,576)	
6. 기타의 유형자산	12,562,824,449		11,175,573,341	
감가상각누계액	(8,937,648,057)		(7,673,996,340)	
7. 건설중인자산	1,557,417,545		1,529,885,609	
(3) 무형자산		1,190,110,338		1,422,413,392
1. 영업권	-		546,532,720	
2. 공업소유권	116,929,795		155,404,012	
3. 전산소프트웨어	1,073,180,543		720,476,660	
(4) 기타비유동자산		5,453,555,970		4,697,785,232
1. 보증금	3,387,302,873		3,387,205,245	
2. 기타의비유동자산	2,066,253,097		1,310,579,987	
자 산 총 계		315,901,975,964		316,878,920,220

대차대조표

제 5(당) 기 2010년 12월 31일 현재
제 4(전) 기 2009년 12월 31일 현재

(단위 : 원)

과 목		제5(당)기		제4(전)기	
부	채				
I. 유동부채			107,590,612,306		110,817,149,654
1.	매입채무	36,762,685,571		29,793,629,394	
2.	단기차입금	39,400,000,000		36,567,698,047	
3.	미지급금	4,759,807,048		4,740,315,808	
4.	선수금	333,238,832		77,193,055	
5.	예수금	939,152,646		596,124,953	
6.	부가가치세예수금	1,548,314,018		1,224,969,429	
7.	미지급비용	3,368,207,175		2,493,876,373	
8.	미지급법인세	40,891,804		838,412,086	
9.	유동성장기부채	5,892,200,000		10,530,400,000	
10.	유동성사채	13,666,800,000		23,000,000,000	
11.	임대보증금	818,260,430		873,551,357	
12.	통화스왑부채	-		65,832,019	
13.	통화선도부채	61,054,782		15,147,133	
II. 비유동부채			46,168,810,013		48,656,455,993
1.	사채	19,000,000,000		23,011,200,000	
	사채할인발행차금	(130,688,633)		(204,003,072)	
2.	장기차입금	24,487,000,000		22,676,600,000	
3.	이연법인세부채	272,993,351		139,369,592	
4.	퇴직급여충당부채	3,949,155,676		4,382,777,533	
	국민연금전환금	(7,980,000)		(15,237,200)	
	퇴직보험여치금	(1,401,670,381)		(1,334,250,860)	
부	채	총	계	총	계
			153,759,422,319		159,473,605,647

대차대조표

제 5(당) 기 2010년 12월 31일 현재
제 4(전) 기 2009년 12월 31일 현재

(단위 : 원)

과 목		제5(당)기		제4(전)기	
자	본				
I. 자본금			10,231,563,000		10,231,563,000
1. 보통주자본금		10,000,000,000		10,000,000,000	
2. 우선주자본금		231,563,000		231,563,000	
II. 자본잉여금			134,673,523,433		134,673,523,433
1. 주식발행초과금		134,673,523,433		134,673,523,433	
III. 자본조정			-		(25,433,000)
1. 기타자본조정		-		(25,433,000)	
IV. 기타포괄손익누계액			760,673,205		307,325,013
1. 지분법자본변동		919,661,160		644,465,709	
2. 통화스왑평가손실		(158,987,955)		(337,140,696)	
V. 이익잉여금			16,476,794,007		12,218,336,127
1. 법정적립금		840,000,000		630,000,000	
2. 임의적립금		6,000,000,000		6,000,000,000	
3. 미처분이익잉여금		9,636,794,007		5,588,336,127	
자 본 총 계			162,142,553,645		157,405,314,573
부 채 와 자 본 총 계			315,901,975,964		316,878,920,220

손익계산서

제 5(당)기 2010년 1월 1일 부터 2010년 12월 31일 까지
제 4(전)기 2009년 1월 1일 부터 2009년 12월 31일 까지

(단위 : 원)

과 목	제5(당)기		제4(전)기	
I. 매출액		301,175,128,463		256,322,984,358
1. 제품매출액	230,101,407,768		205,174,336,318	
2. 상품매출액	71,073,720,695		51,148,648,040	
II. 매출원가		247,434,977,191		206,631,964,321
1. 제품매출원가	189,823,371,451		167,122,425,290	
기초제품재고액	19,575,102,049		17,114,447,148	
당기제품제조원가	191,332,277,943		169,842,620,270	
계	210,907,379,992		186,957,067,418	
타계정대체액	(842,122,390)		(607,597,334)	
관세환급금	(335,401,420)		(221,284,240)	
기말제품재고액	(20,053,745,982)		(19,575,102,049)	
재고자산평가손실	147,261,251		569,341,495	
2. 상품매출원가	57,611,605,740		39,509,539,031	
기초상품재고액	4,079,149,960		2,921,235,033	
당기상품매입액	58,704,568,728		40,932,107,130	
계	62,783,718,688		43,853,342,163	
타계정대체액	(711,465,646)		(666,249,109)	
기말상품재고액	(4,298,700,001)		(4,079,149,960)	
재고자산평가손실(환입)	(161,947,301)		401,595,937	
III. 매출총이익		53,740,151,272		49,691,020,037
IV. 판매비와관리비		44,062,344,119		39,399,186,642
1. 급여	10,888,582,240		9,347,021,607	
2. 퇴직급여	1,297,807,479		1,413,398,995	
3. 복리후생비	1,468,583,392		1,176,227,820	
4. 일숙직경비비	84,002,182		75,585,181	
5. 교육훈련비	50,229,873		24,680,619	
6. 여비교통비	748,493,313		550,658,504	
7. 차량유지비	996,341,640		877,445,768	
8. 통신비	338,342,588		329,178,620	
9. 수도광열비	78,375,806		50,245,479	
10. 소모품비	357,502,582		184,328,169	

손익계산서

제 5(당)기 2010년 1월 1일 부터 2010년 12월 31일 까지
제 4(전)기 2009년 1월 1일 부터 2009년 12월 31일 까지

(단위 : 원)

과 목	제 5(당)기		제 4(전)기	
11. 도서인쇄비	48,728,658		40,005,880	
12. 지급입차료	633,647,260		950,146,234	
13. 감가상각비	870,254,175		777,792,978	
14. 무형자산상각비	907,010,786		1,138,783,493	
15. 수선비	14,965,982		6,234,849	
16. 보험료	185,917,148		195,674,709	
17. 지급수수료	12,448,240,781		11,909,436,171	
18. 포장비	859,051,910		596,819,513	
19. 견본비	245,672,932		197,858,998	
20. 세금과공과	187,487,245		169,497,553	
21. 접대비	834,150,175		668,231,745	
22. 광고선전비	2,718,068,464		1,549,959,955	
23. 운반비	7,153,748,006		5,953,674,086	
24. 대손상각비	232,005,663		866,257,395	
25. 회의 및 행사비	299,311,064		238,295,001	
26. 해외시장개척비	81,937,775		78,625,320	
27. 잡비	33,885,000		33,122,000	
V. 영업이익		9,677,807,153		10,291,833,395
VI. 영업외수익		8,153,976,586		7,851,051,794
1. 이자수익	251,095,808		726,211,186	
2. 임대료	1,748,251,063		1,756,879,676	
3. 기타대손상각비환입	78,373		33,751	
4. 외환차익	2,011,780,391		2,064,450,053	
5. 외화환산이익	361,062,911		1,823,419,878	
6. 통화선도거래이익	306,442,985		48,973,499	
7. 통화선도평가이익	12,526,079		4,127,253	
8. 지분법이익	2,498,272,937		623,243,414	
9. 유형자산처분이익	216,881,618		39,323,085	
10. 수입수수료	97,182,612		119,031,639	
11. 잡이익	650,401,809		645,358,360	

손익계산서

제 5(당)기 2010년 1월 1일 부터 2010년 12월 31일 까지
제 4(전)기 2009년 1월 1일 부터 2009년 12월 31일 까지

(단위 : 원)

과 목	제5(당)기		제4(전)기	
VII. 영업외비용		10,641,972,726		14,130,649,159
1. 이자비용	6,717,569,708		8,266,267,518	
2. 재고자산폐기손실	170,723,608		-	
3. 외환차손	809,438,702		1,436,327,037	
4. 외화환산손실	68,283,212		390,005,592	
5. 매출채권매각손실	28,175,432		46,692,672	
6. 통화선도거래손실	-		224,022,034	
7. 통화스왑거래손실	1,374,350,000		1,468,850,000	
8. 통화선도평가손실	61,054,782		15,147,133	
9. 통화스왑평가손실	344,400,000		1,798,000,000	
10. 매도가능증권손상차손	850,000,000		-	
11. 유형자산처분손실	26,668,722		48,926,282	
12. 기부금	95,656,243		146,285,751	
13. 잡손실	95,652,317		290,125,140	
VIII. 법인세비용차감전순이익		7,189,811,013		4,012,236,030
IX. 법인세비용		857,291,903		1,297,310,922
X. 당기순이익		6,332,519,110		2,714,925,108
XI. 주당순이익				
기본 및 희석주당순이익		309		133

이익잉여금처분계산서(안)

제 5(당)기 2010년 1월 1일 부터 2010년 12월 31일 까지 (처분예정일 : 2011년 3월 18일)
제 4(전)기 2009년 1월 1일 부터 2009년 12월 31일 까지 (처분확정일 : 2010년 3월 19일)

(단위 : 원)

과 목	제 5(당)기		제 4(전)기	
I . 미처분이익잉여금		9,636,794,007		5,588,336,127
전기이월미처분이익잉여금	3,329,707,897		2,669,771,117	
지분법이익잉여금변동	(25,433,000)		203,639,902	
당기순이익	6,332,519,110		2,714,925,108	
II . 임의적립금등의이입액		-		-
III . 이익잉여금처분액		3,381,784,530		2,258,628,230
이익준비금	310,000,000		210,000,000	
배당금	3,071,784,530		2,048,628,230	
주당배당금				
보통주: 당기 150원(30%)				
전기 100원(20%)				
우선주: 당기 155원(31%)				
전기 105원(21%)				
IV . 차기이월미처분이익잉여금		6,255,009,477		3,329,707,897

Auditor's Report

감사보고서

- 28 감사의 감사보고서
- 29 외부감사인의 감사보고서
- 30 외부감사인의 내부회계관리제도 검토보고서
- 31 내부회계관리자의 운영실태 평가보고서

Change

Harmony

JUMP

변화속의 조화와 도약



감사의 감사보고서

본인은 주식회사노루페인트의 감사로서 2010년 1월 1일부터 2010년 12월 31일까지 제5기 사업연도의 회계 및 업무에 대한 감사실시 결과를 다음과 같이 보고합니다.

1. 감사방법의 개요

회계감사를 위하여 회계에 관한 장부와 관계서류를 열람하고 재무제표 및 동 부속명세서에 대하여도 면밀히 검토하였습니다.

감사를 실시함에 있어서 필요하다고 인정되는 경우 대조, 실사, 입회, 조회 기타 적절한 감사절차를 적용하여 조사하였습니다.

업무감사를 위하여는 이사회 및 기타 중요한 회의에 출석하고, 필요하다고 인정되는 경우 이사로부터 영업에 관한 보고를 받았으며, 중요한 업무에 관한 서류를 열람하고 그 내용을 면밀히 검토하는 등 적절한 방법을 사용하여 조사하였습니다.

2. 대차대조표 및 손익계산서에 관한 사항

대차대조표와 손익계산서는 법령 및 정관에 따라 회사의 재산 및 손익상태를 정확하게 표시하고 있습니다.

3. 이익잉여금처분계산서(안)에 관한 사항

이익잉여금처분계산서(안)는 법령 및 정관에 적합하고 또한 회사의 재무상태와 기타의 사정에 비추어 타당하게 작성되어 있습니다.

4. 영업보고서에 관한 사항

영업보고서는 법령 및 정관에 따라 회사의 상황을 정확하게 표시하고 있습니다.

2011년 3월 3일

(주)노루페인트

감사 양 선 모 

외부감사인의 감사보고서

주식회사 노루페인트
주주 및 이사회 귀중

본 감사인은 첨부된 주식회사 노루페인트의 2010년 12월 31일과 2009년 12월 31일 현재의 재무상태표와 동일로 종료되는 양 회계연도의 손익계산서, 이익잉여금처분계산서, 자본변동표 및 현금흐름표를 감사하였습니다. 이 재무제표를 작성할 책임은 회사경영자에게 있으며 본 감사인의 책임은 동 재무제표에 대하여 감사를 실시하고 이를 근거로 이 재무제표에 대하여 의견을 표명하는데 있습니다.

본 감사인은 한국의 회계감사기준에 따라 감사를 실시하였습니다. 이 기준은 본 감사인이 재무제표가 중요하게 왜곡표시되지 아니하였다는 것을 합리적으로 확신하도록 감사를 계획하고 실시할 것을 요구하고 있습니다. 감사는 재무제표상의 금액과 공시내용을 뒷받침하는 감사증거에 대하여 시사의 방법을 적용하여 검증하는 것을 포함하고 있습니다. 또한 감사는 재무제표의 전반적인 표시내용에 대한 평가 뿐만 아니라 재무제표 작성을 위해 경영자가 적용한 회계원칙과 유의적 회계추정에 대한 평가를 포함하고 있습니다. 본 감사인이 실시한 감사가 감사의견 표명을 위한 합리적인 근거를 제공하고 있다고 본 감사인은 믿습니다.

본 감사인의 의견으로는 상기 재무제표는 주식회사 노루페인트의 2010년과 2009년 12월 31일 현재의 재무상태와 동일로 종료되는 양 회계연도의 경영성과 그리고 이익잉여금 및 자본의 변동과 현금흐름의 내용을 한국의 일반적으로 인정된 회계처리기준에 따라 중요성의 관점에서 적정하게 표시하고 있습니다.

2011년 3월 7일

삼 정 회 계 법 인

대표이사

尹成福



이 감사보고서는 감사보고서일(2011년 3월 7일)현재로 유효한 것입니다. 따라서 감사보고서일 이후 이 보고서를 열람하는 시점까지의 기간 사이에 첨부된 회사의 재무제표에 중대한 영향을 미칠 수 있는 사건이나 상황이 발생할 수도 있으며 이로 인하여 이 감사보고서가 수정될 수도 있습니다.

외부감사인의 내부회계관리제도 검토보고서

주식회사 노루페인트
대표이사 귀하

우리는 첨부된 주식회사 노루페인트의 2010년 12월 31일 현재의 내부회계관리제도의 운영실태평가보고서에 대하여 검토를 실시하였습니다. 내부회계관리제도를 설계, 운영하고 그에 대한 운영실태평가보고서를 작성할 책임은 주식회사 노루페인트의 경영자에게 있으며, 우리의 책임은 동 보고내용에 대하여 검토를 실시하고 검토결과를 보고하는데 있습니다. 회사의 경영자는 첨부된 내부회계관리제도 운영실태평가보고서에서 "2010년 12월 31일 현재 내부회계관리제도 운영실태 평가결과, 2010년 12월31일 현재 당사의 내부회계관리제도는 내부회계관리제도 모범기준에 근거하여 볼 때, 중요성의 관점에서 효과적으로 설계되어 운영되고 있다고 판단된다"고 기술하고 있습니다.

우리는 내부회계관리제도 검토기준에 따라 검토를 실시하였습니다. 이 기준은 우리가 중요성의 관점에서 경영자가 제시한 내부회계관리제도의 운영실태평가보고서에 대하여 회계감사보다는 낮은 수준의 확신을 얻을 수 있도록 검토절차를 계획하고 실시할 것을 요구하고 있습니다. 검토는 회사의 내부회계관리제도를 이해하고 경영자의 내부회계관리제도의 운영실태보고내용에 대한 질문 및 필요하다고 판단되는 경우 제한적 범위 내에서 관련 문서의 확인 등의 절차를 포함하고 있습니다.

회사의 내부회계관리제도는 신뢰할 수 있는 회계정보의 작성 및 공시를 위하여 한국의 일반적으로 인정된 회계처리기준에 따라 작성한 재무제표의 신뢰성에 대한 합리적인 확신을 줄 수 있도록 제정한 내부회계관리 규정과 이를 관리·운영하는 조직을 의미합니다. 그러나 내부회계관리제도는 내부회계관리제도의 본질적인 한계로 인하여 재무제표에 대한 중요한 왜곡표시를 적발하거나 예방하지 못할 수 있습니다. 또한, 내부회계관리제도의 운영실태보고 내용을 기초로 미래기간의 내용을 추정시에는 상황의 변화 혹은 절차나 정책이 준수되지 않음으로써 내부회계관리제도가 부적절하게 되어 미래기간에 대한 평가 및 추정내용이 달라질 위험에 처할 수 있다는 점을 고려하여야 합니다.

경영자의 내부회계관리제도 운영실태평가보고서에 대한 우리의 검토결과, 상기 경영자의 운영실태보고 내용이 중요성의 관점에서 내부회계관리제도 모범기준의 규정에 따라 작성되지 않았다고 판단하게 하는 점이 발견되지 아니하였습니다.

우리의 검토는 2010년 12월 31일 현재의 내부회계관리제도를 대상으로 하였으며, 2010년 12월 31일 이후의 내부회계관리제도는 검토하지 않았습니다. 본 검토보고서는 주식회사의외부감사에관한법률에 근거하여 작성된 것으로서 기타 다른 목적이나 다른이용자를 위하여는 적절하지 않을 수 있습니다.

2011년 3월 7일

삼 정 회 계 법 인

대표이사

尹成福



내부회계관리자의 운영실태 평가보고서

이사회 및 감사 귀중

본 내부회계관리자는 2010년 12월 31일 현재 동일자로 종료하는 2010년 회계연도에 대한 당사의 내부회계관리제도의 설계 및 운영실태를 평가하였습니다.

내부회계관리제도의 설계 및 운영에 대한 책임은 본 내부회계관리자를 포함한 회사의 경영진에 있습니다. 본 내부회계관리자는 회사의 내부회계관리제도가 신뢰할 수 있는 재무제표의 작성 및 공시를 위하여 재무제표의 왜곡을 초래할 수 있는 오류나 부정행위를 예방하고 적발할 수 있도록 효과적으로 설계 및 운영되고 있는지의 여부에 대하여 평가하였습니다. 본 내부회계관리자는 내부회계관리제도의 설계 및 운영실태를 평가함에 있어 내부회계관리제도 모범규준을 평가기준으로 사용하였습니다.

본 내부회계관리자의 내부회계관리제도 운영실태 평가결과, 2010년 12월 31일 현재 당사의 내부회계관리제도는 내부회계관리제도 모범규준에 근거하여 볼 때, 중요성의 관점에서 효과적으로 설계되어 운영되고 있다고 판단됩니다.

2011년 2월 18일

내부회계관리자 이 민 형 

대 표 이 사 김 수 경 



경기도 안양시 만안구 박달동 615번지
TEL.031 467 6114 FAX.031 467 6277

2010 Annual Report

www.noroo.co.kr