

# 영 업 보 고 서

제17회 정기주주총회  
[ 2022.1.1 ~ 2022.12.31 ]

2022

# ANNUAL REPORT

NOROO 노루메인트

미래성장과 내실경영을 위하여  
올해 그룹 경영지표를  
**‘미래창조 NOROO!’**  
**안정적 도약'**

## CONTENTS

Message from CEO 02



### Financial Review

회사의 개황 03 / 경영의 결과 및 성과 06  
모회사, 자회사 및 기업결합사항 등 08 /  
최근 3년간 영업실적 및 재산상태 09 / 회사가 대처할 과제 09 /  
이사 및 감사 현황 10 / 대주주 현황 11  
회사, 회사 및 자회사 또는 회사의 자회사의 타회사에 대한 출자 현황 11  
주요채권자 등 11 / 결산기 후에 생긴 중요한 사실 11  
기타 영업에 관한 중요한 사항 11



### Financial Statements

#### 별도재무제표

별도재무상태표 12 / 별도손익계산서 13 /  
별도포괄손익계산서 13 / 별도자본변동표 14 /  
별도현금흐름표 15 / 별도이익잉여금처분계산서(안) 16

#### 연결재무제표

연결재무상태표 17 / 연결손익계산서 18 /  
연결포괄손익계산서 18 / 연결자본변동표 19 /  
연결현금흐름표 20 / 감사의 감사보고서 21  
대표이사 및 내부회계관리자의 운영실태보고서 22



## “미래창조 NOROO! 안정적 도약”

### 주주 여러분 안녕하십니까?

오늘 제17기 정기 주주총회를 맞이하여 바쁘신 가운데 참석해 주신 주주 여러분께 먼저 깊은 감사의 인사를 드립니다. 지난 2022년은 러시아-우크라이나 전쟁 장기화, 인플레이션의 부작용, 주요국 통화긴축 가속화와 코로나19 변이의 재확산 여파등으로 인한 주요국의 공급망 교란과 원자재가격 상승, 글로벌 경기침체등이 지속되는 가운데 불구하고, '시장선도 NOROO, 미래창조 NOROO' 라는 경영지표 아래 지속적인 품질개선과 기술혁신에 힘쓰며 국가 산업 발전에 이바지한 공로를 인정받아 '금답산업훈장'을 받게 되었습니다.

또한 매출 6,678억, 영업이익 181억을 실현하여 시장에서 노루페인트의 경쟁 우위를 증명하였습니다. 이러한 경영실적은 임직원들의 노력과 함께 주주 여러분들의 끊임없는 관심과 성원이 뒷받침 되었기 때문입니다. 어려운 여건 속에서도 2023년 새로운 도약을 다짐할 수 있는 것도 주주 여러분의 변함없는 신뢰가 있기에 가능하다고 생각합니다.

### 존경하는 주주 여러분

2023년은 미국과 중국의 충돌, 금리인상에 따른 세계경제 불확실성 확대 등 위기가 지속되고, 기업규제 강화에 따른 경영 리스크도 증가하는 등 대내외 경영환경으로 인한 불확실성 속에 제한적인 성장이 예측되는 다시 한번 힘든 한 해가 될 것으로 예상됩니다.

이러한 위기속에서도 당사는 미래성장과 내실경영을 위하여 올해 그룹 경영지표를 '미래창조 NOROO, 안정적 도약'으로 선포하고 이를 위해 다음의 3가지 핵심 목표를 추진해 나가고자 합니다.

**첫째,** 미래성장 산업과 연관된 첨단기술 개발을 바탕으로 차별적 경쟁력 확보에 역량을 집중하겠습니다. 현재 사회환경지표는 전반적인 경제 저성장을 나타내고 있으며, 이러한 환경은 기업에게 근본적인 기술적 패러다임 변화를 통한 지속적인 개발과 전환경, 바이오, 미래 성장 산업과 연관된 스페셜티 케미칼 등 미래성장산업으로의 집중을 요구하고 있습니다.

이러한 변화의 흐름을 바탕으로 사업과 기술의 융합을 통하여 변화를 주도하고자 친환경/신소재/신기술 개발등의 사업영역을 선점하며 시장에서의 '차별적 경쟁력'과 '시장 지배력'을 확대하도록 하겠습니다.

**둘째,** 내실 경영을 위한 유동성 관리체계를 강화하여 경영 리스크를 관리하겠습니다.

올해는 세계적인 고물가와금리고환율 등 3고 현상의 후유증이 가시화되는 한 해가 될 것입니다. 고강도 긴축과 경기 둔화 여파는 수익성 약화와 자금 경색으로 이어져 취약 기업부터 어려워질 경우 견딜 수 없는 사태로 이어질 수 있습니다. 따라서 당사는 재고와 재권, 운전자본 축소등을 통한 현금 창출을 경영지표의 중요한 항목으로 인식하고, 채질개선 및 수익율을 높이는 구조로의 혁신을 통하여 재무건전성 확보를 금년도 핵심 경영 지표로 설정하고 이에 전사적 역량을 집중하도록 하였습니다.

**셋째,** 지속적인 성장을 위해 ESG 경영체계를 내재화하겠습니다.

기후변화에 따른 환경위기 등 당면한 여러 문제를 해결하는 데 있어 기업의 책임과 역할은 더욱 중요해지고 있습니다. 소비자들의 친환경 제품 선호도는 높아지고 있고, 매년 기업들에 대한 ESG 평가 기준도 글로벌 기준에 맞춰 높아지고 있습니다. 이에 당사는 지난 2022년에 지속가능경영보고서 발간 및 환경사회 지배구조 부문에 이르기까지 지속적인 노력으로 동종업계 최고의 등급인 A등급을 2년 연속 부여받았습니다. 금년에도 글로벌 기준을 준수하기 위하여 고도화된 ESG 대응 체계를 구축하고, 친환경제품 개발 및 탄소제로 생산방식 적용 확대로 ESG 경영체계를 내재화하도록 하겠습니다.

### 친애하는 주주 여러분!

올 한해도 대내외적으로 많은 어려움이 예상되지만, 당사는 위기를 새로운 기회로 삼아 신입사원부터 대표이사까지 주어진 경영목표와 과제를 달성하기 위해 실패를 두려워하지 않고 끊임없이 도전하겠습니다. 또한 사회적 책임을 다하면서 좋은 성과를 달성하여 기업과 주주의 가치를 높여갈 수 있도록 혼신의 노력을 다하겠습니다. 지금까지 변함없이 성원해 주신 주주여러분께 다시 한번 감사 드리며, 앞으로도 주주 여러분의 아낌없는 지지와 성원을 부탁드립니다. 감사합니다.

조 성 국  
대표이사 사장



## 1. 회사의 개황

### 1) 회사의 목적

- 도료, 합성수지, 접착제, 안료, 잉크의 제조 및 판매업
- 방수제 제조 및 판매업
- 표면처리제 제조 및 판매업
- 인쇄재료 기계의 제조 및 판매업
- 각판식 인쇄업
- 건축 및 도장업
- 위탁매매업 및 그 대리업
- 수출입업 및 동태행업
- 부동산 개발업
- 부동산 임대 및 청고업
- 인터넷을 통한 전자상거래업
- 유기 및 무기화학제품(살균제, 살충제, 표백제, 탈취제, 각종첨가제)등의 제조, 가공판매
- 연구 및 기술개발과 기술정보의 제공업
- 칼라 및 인테리어 컨설팅 사업
- 전각호에 부대되는 일체의 사업

### 2) 중요한 사업의 내용

대우루페인트는 1945년 설립 이래 끊임 없는 기술 개발과 혁신을 통해 안정적 성장을 이어나오고 있는 대한민국 대표 도료 회사입니다.

건축용, PCM용, 자동차보수용, 일반 공업용 도료 및 페인트 제조의 기본이 되는 수지에 이르기까지 도료 제품 전반을 생산 판매하는 한편, 전 세계 시장을 염두에 둔 신제품 개발에도 집중하고 있습니다.

또한, 지역사회와 고객에게 기여하며 함께 행복해지는 상생의 기업으로 자리매김하기 위해 불우이웃 돕기를 포함한 다양한 사회 나눔 활동을 진행하고 있습니다.

변화하는 시장을 선제 대응하고 차별화된 컬러 서비스를 선도하며, 지속 가능한 성장을 계속해 나가도록 하겠습니다.



## 3) 영업소 및 공장현황

영업소 및 공장의 명칭	주요사업내용	소재지
본사 및 안양공장	도료 제조/판매	경기도 안양시 만안구 박달로 351
철서공장	도료 제조	경상남도 함안군 칠서면 공단동길 129
포승공장	"	경기도 평택시 포승읍 평택항로 314
서울1지점	도료 판매	경기도 안양시 만안구 박달로 351
서울2지점	"	서울특별시 중구 을지로 127 (을지로사옥 3층)
서울3지점	"	경기도 의정부시 의정로 16 (모성빌딩 3층)
경인1지점	"	인천광역시 남동구 남동대로 750 (유영빌딩 8층 802호)
경인2지점	"	경기도 안양시 만안구 박달로 351
경인3지점	"	경기도 수원시 팔달구 연개로 94번길 32 (정진빌딩 3층)
원주지점	"	강원도 원주시 시청로 10 (금정타워 7층 703호)
대전지점	"	대전광역시 대덕구 신탄진로 359
부산지점	"	부산광역시 금정구 중앙대로 1663
대구지점	"	대구광역시 북구 3공단로 53
창원지점	"	경상남도 함안군 칠서면 공단동길 129 (철서공장측)
천안지점	"	충청남도 아산시 배방읍 회왕로 46번길 42-4 (정동빌딩 201호)
광주지점	"	광주광역시 북구 압록로 176
강릉영업소	"	강원도 강릉시 가작로 308
울산영업소	"	울산 남구 대학로 126 대경빌딩 7층
포항영업소	"	경북 포항시 남구 장흥로 39번길 54
전주영업소	"	전라북도 전주시 덕진구 정매립로 1115 (나눔동지타운 512호)
순천영업소	"	전라남도 순천시 대석1길 20 (산포빌딩 3층)
일본지점	시장조사 및 네트워크 형성	608 Tensho Higashi Shinjuku Bldg. 1-2-1, Okubo, Shinjuku-ku, Tokyo 169-0072

## 4) 종업원 현황

2022년 12월 31일 현재 (단위: 명, 천원)

		직원						소속외 근로자					
사업 부문	성별	직원수				평균근속 연수	연간급여 총액	1인평균 급여액	남	여	계	비고	
		기간의 정함이 없는 근로자	기간제 근로자		합계								
			단시간 근로자	단시간 근로자									
도료	남	672	-	10	-	682	12년 10개월	53,167,136	77,958				
도료	여	80	-	6	-	86	10년 8개월	4,989,975	58,023	30	13	43	-
	합계	752	-	16	-	768	12년 7개월	58,157,111	75,725				



5) 조직도

2022년 12월 31일 현재

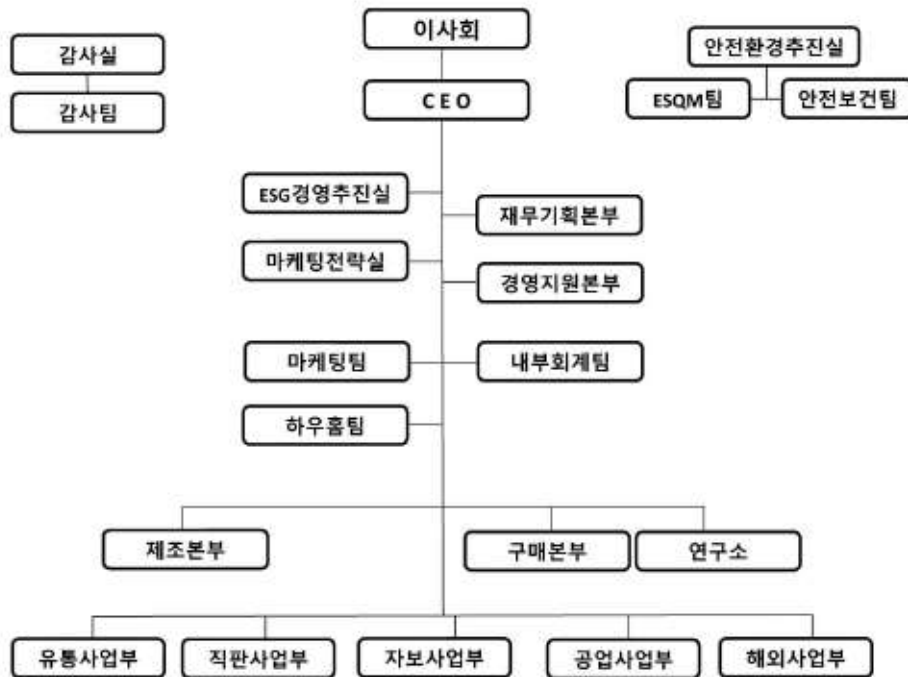



## 6) 주식에 관한 사항

## ① 발행한 주식의 종류와 수

(단위: 주, 천원)

주식의 종류	주식수	금액	구성비(%)	비고
보통주식	20,000,000	10,000,000	97.74%	-
우선주식	463,126	231,563	2.26%	-
계	20,463,126	10,231,563	100.00%	-

## ② 자본금 변동사항

해당사항없음

## ③ 주식사무

(단위: 주)

결산일	12월 31일		
기준일	12월 31일	주 주 명 무 폐 쇄 기 간	1월 1일 부터 1월 31일 까지
공고방법	대한민국경제신문		
주식업무대행기관	대리인의 명칭	하나은행 증권대행부	
	사무취급장소	서울특별시 영등포구 국제금융로 72 (여의도동 43-2)	

## 7) 사채에 관한 사항

(단위: 천원)

종 류	발행일	발행금액	이자율	발행잔액	상환일자	지급보증기관
제27회 사모사채	2021.05.27	15,000,000	2.06%	15,000,000	2024.05.27	무보증
합 계	-	15,000,000	-	15,000,000	-	-

## 2. 영업의 경과 및 성과

## 1) 주요사업부문 또는 제품

(단위: 천원)

사업부문	품목	당기(제 17기)	전기(제 16기)	전전기(제 15기)
건축, 공업용도료등	건축도료	380,424,369	360,661,775	310,365,729
	공업도료	126,743,719	123,238,389	94,796,926
	자보도료	64,183,874	66,888,562	59,548,028
	기타	96,473,677	96,164,195	90,303,334
합 계		667,825,639	646,952,921	555,014,018

## 2022 ANNUAL REPORT

### 2) 판매실적

(단위: 천원)

사업부문	매출유형	구분	당기(제 17기)	전기(제 16기)	전전기(제 15기)
건축, 공급용도로 등	제품	내 수	415,629,553	400,268,962	330,906,807
		수 출	39,248,771	31,287,289	25,298,364
		계	454,878,324	431,556,251	356,205,171
	상품	내 수	188,943,147	192,946,657	180,085,196
		수 출	24,004,168	22,450,012	18,723,650
		계	212,947,315	215,396,669	198,808,846
합 계		667,825,639	646,952,921	555,014,018	

### 3) 주요설비 신설 및 확장과 자금조달 현황

#### ① 주요설비 신설 및 확장

(단위: 천원)

구분	토지	건물 및 구축물	기계장치	건설중인 자산	기타 유형자산	계
기초	212,074,550	27,454,521	17,993,230	176,980	12,198,752	269,897,633
중간	306,566	118,927	4,470,501	43,144	5,441,518	10,380,656
상각	-	(1,842,350)	(4,327,903)	-	(4,208,928)	(10,379,180)
기말	212,381,117	25,731,098	18,135,828	219,724	13,431,342	269,899,109

#### ② 자금조달상황

(단위: 천원)

구분	회차	납입일	주요사항보고서의 자금사용 계획		실제자금사용내역		차이발생사유 등
			사용용도	조달금액	내용	금액	
사모사채	제27회	2021.05.27	운용자금	15,000,000	운용자금	15,000,000	-



### 3. 모회사, 자회사 및 기업결합사항 등

#### 1) 모회사 현황

(단위 : 주, 천원)

모회사의 상호	㈜노루출판스		
모회사의 주소	경기도 안양시 만안구 백달로 351		
자본금	8,529,355	주요 사업	지주사업
소유주식수	10,100,138	소유비율	50.50%
모회사와의 주요거래상환	대금회		309,681
	지급수수료회		2,735,202

#### 2) 자회사 현황

(단위 : 주, 천KRW, 천CNY, 천VND, 천THB, 천 EUR)

자 회사				상사와의 관계			
상 호	소 재 지	자본금	주요업종	소유주식수	소유비율	거래관계	
					(%)	매출	매입
㈜노루코일코팅	경상북도 포항시 남구 장흥로 39번길 54	KRW 10,000,000	PCM도료등 제조 및 판매업	2,000,000	100	75,904,347	1,150,038
칼리메이트㈜	경기도 안양시 만안구 백달로 351	KRW 4,700,000	도료 판매업	940,000	100	4,870,737	3,218,458
NOROO Vina Co., Ltd.	베트남	VND 41,962,981	도료 제조 및 판매업	-	100	7,204,485	-
NOROO Paint (Shanghai)Co.,Ltd.	중국	CNY 196,649	도료 제조업	-	100	2,482,663	5,688
NOROO Trading (Shanghai)Co.,Ltd.	중국	CNY 19,566	도료 무역업	-	100	-	77,273
NOROO Paint (Thailand)Co.,Ltd.	태국	THB 131,000	PCM도료등 제조 및 판매업	-	-	421,830	-
Noroo Milano Design Studio(NMDS), S. R. L.	이탈리아	EUR 740,000	디자인 리서치 및 컨설팅	-	100	-	200,000

※NOROO Paint(Thailand)CO.,LTD.는 ㈜노루코일코팅에 100% 소유한 자회사임.

## 4. 최근 3년간 영업실적 및 재산상태

### 1) 영업실적

요약별도손익계산서

(단위: 천원)

과목	제17(당)기	제16(전)기	제15(전전)기
	금 액	금 액	금 액
매출액	667,825,639	646,952,920	555,014,018
매출원가	(561,440,074)	(547,301,346)	(443,380,172)
매출총이익	106,385,565	99,651,574	111,633,846
판매비와관리비	(88,294,242)	(84,019,064)	(89,673,049)
영업이익	18,091,323	15,632,510	21,960,797
기타수익	4,021,962	6,226,341	3,717,447
기타비용	(9,813,358)	(2,963,874)	(3,085,719)
금융수익	5,203,794	2,759,983	2,053,770
금융비용	(6,587,255)	(3,964,985)	(5,986,216)
법인세비용차감전순이익	10,916,465	17,689,975	18,660,079
법인세비용	(3,488,220)	(7,703,138)	(7,364,998)
당기순이익	7,428,246	9,986,837	11,295,081

### 2) 재산상태

요약별도재무상태표

(단위: 천원)

과목	제17(당)기	제16(전)기	제15(전전)기
	금 액	금 액	금 액
유동자산	252,120,393	250,996,441	253,519,528
비유동자산	341,603,045	349,509,017	345,137,166
자산총계	593,723,438	600,505,458	598,656,694
유동부채	186,587,228	177,913,430	218,493,992
비유동부채	93,047,901	110,592,711	72,276,194
부채총계	279,635,129	288,506,141	290,770,186
자본금	10,231,563	10,231,563	10,231,563
자본잉여금	104,673,523	104,673,523	104,673,523
기타포괄손익누계액	-	-	-
이익잉여금	199,183,223	197,094,231	192,981,422
자본총계	314,088,309	311,999,317	307,886,508
부채와자본총계	593,723,438	600,505,458	598,656,694

## 5. 회사가 대처할 과제

1. 회사의 계획 중 2)중요한 사업의 내용 참조





## 6. 이사 및 감사 현황

2022년 12월 31일 현재

성명	성별	출생년월	직 위	동기임원여부	상근여부	담당업무	주요경력	재직기간
한명재	남	1955.02	회장	사내이사	상근	- 회장 - 업무총괄	- (미)보스컨데 대학원 - (주)노루홀딩스 회장	81개월
김용기	남	1955.01	부회장	사내이사	상근	- 부회장 - 업무총괄	- 연세대 경영학과 - (주)노루홀딩스 대표이사	77개월
조성국	남	1959.03	사장	사내이사	상근	- 대표이사 사장 - 업무총괄	- 중앙대 무역학과 - (주)노루페인트 유통사업부장	119개월
한원식	남	1986.01	부사장	사내이사	상근	- 업무부총괄	- (미)생태에너지대학 경영학과 - (주)노루홀딩스 사업전략부부장	33개월
송준서	남	1965.02	상무	사내이사	상근	- 연구소장 - 자동차부품본부부장	- 단국대 공업학과 - (주)노루오토코칭 연구소장	36개월
김태형	남	1969.06	감사	감사	상근	- 감사	- 한양대 산업공학과 - (주)노루페인트 감사	69개월
유명석	남	1967.11	사외이사	사외이사	비상근	- 사외이사	- 서강대 경영학과 - 도미넌트 자산운용(주) 대표이사	33개월
최충언	남	1971.01	사외이사	사외이사	비상근	- 사외이사	- 법무법인(유) 윤촌 미국 변호사 - 김원정 법률사무소 미국 변호사	21개월
성명	임기만료일	최 사 외 의 거 래 관 계	타회사 겸직현황			상근여부	직책	
			회사명					
한명재	2025.03.25	없음	- (주)노루홀딩스 - (주)노루코일코팅 - (주)노루케미칼 - 농협회사법인(여의기반) - (주)노루로지넷			- 상근 - 상근 - 상근 - 상근 - 상근	- 대표이사 - 이사 - 이사 - 이사 - 이사	
김용기	2024.03.26	없음	- (주)노루홀딩스 - (주)노루코일코팅 - (주)노루케미칼 - (주)노루알앤씨			- 상근 - 상근 - 비상근 - 비상근	- 대표이사 - 이사 - 이사 - 이사	
조성국	2024.03.25	없음	- (주)노루코일코팅 - NOROO Trading(Shanghai) Co., Ltd.			- 상근 - 비상근	- 대표이사 - 이사	
한원식	2023.03.24	없음	- (주)노루홀딩스 - (주)노루코일코팅 - (주)노루오토코팅 - (주)노루알앤씨 - NOROO Holdings (HK) Co., Ltd. - 농협회사법인 (여의기)법 - (주)노루로지넷 - NOROO HOLDINGS SINGAPORE PTE. LTD - (주)디마이티 - (주)루베이션셀 - Noroo Milano Design Studio(NMDS) S.R.L.			- 상근 - 상근 - 비상근 - 상근 - 비상근 - 상근 - 비상근 - 비상근 - 비상근 - 비상근 - 비상근	- 이사 - 이사 - 이사 - 대표이사 - 대표이사 - 대표이사 - 이사 - 이사 - 대표이사 - 이사 - 대표이사	
송준서	2023.03.24	없음				-	-	
김태형	2023.03.24	없음	- (주)노루코일코팅 - 김라메이르파 - NOROO Paint(Shanghai) Co., Ltd. - NOROO Trading(Shanghai) Co., Ltd. - (주)아이피케이 - NOROO-NANPAO PAINT&COATINGS Co., LTD.			- 비상근 - 비상근 - 비상근 - 비상근 - 비상근 - 비상근	- 감사 - 감사 - 감사 - 감사 - 감사 - 감사	
유명석	2024.03.25	없음	- 도미넌트 자산운용주			- 상근	- 대표이사	
최충언	2023.03.24	없음	- 테스트테크			- 비상근	- 사외이사	

## 7. 대주주 현황

(단위: 주, 천원)

주주성명	소유주식수	소유비율(%)	회사와의 거래관계	해당 대주주에 대한 회사의 출자현황	비고
(주)노루울딩스 맥	10,351,684	51.76%	매출액: 309,681 / 지급수수료액: 2,735,202	-	-
국민연금	617,066	3.10%	-	-	-
한국증권금융	230,920	1.20%	-	-	-
하나은행	113,935	0.60%	-	-	-
모건스탠리	79,225	0.40%	-	-	-

8. 회사,회사 및 자회사 또는  
회사의 자회사의 타회사에 대한 출자현황

(단위: 주)

타회사명칭	투자 및 출자회사 (당사 또는 자회사)	다른 회사에 출자한		당사에 출자한 타회사의	
		소유주식수	소유비율(%)	소유주식수	소유비율(%)
남노루코일코팅	남노루페인트	2,000,000	100.00	-	-
팔라메이드南	남노루페인트	940,000	100.00	-	-
NOROO Vina Co., Ltd.	남노루페인트	-	100.00	-	-
NOROO Paint(Shanghai)Co.,Ltd.	남노루페인트	-	100.00	-	-
NOROO Trading (Shanghai)Co.,Ltd.	남노루페인트	-	100.00	-	-
Noroo Milan Design Studio(NMDS), S. R. L.	남노루페인트	-	100.00	-	-
NOROO Holdings (H.K.) Co., Ltd.	남노루페인트	5,313,000	33.00	-	-
NOROO KAYALAR Boya Sanayi ve Ticaret A.S.	남노루페인트	200,000	50.00	-	-
NOROO KOSSAN Paint Sdn. Bhd.	남노루페인트	1,010,895	50.00	-	-
NOROO FZCO	남노루페인트	3	50.00	-	-
SHEENLAC NOROO Coatings India Pvt., Ltd.	남노루페인트	5,000,000	50.00	-	-
NOROO HUALUN ADVANCED MATERIALS CO., LTD.	남노루페인트	-	50.00	-	-
NOROO NANPAO Paint & Coating(Vietnam)Co.,Ltd.	남노루페인트	4,500,000	50.00	-	-
NOROO HOLDINGS SINGAPORE PTE.LTD	남노루페인트	-	30.30	-	-
NOROO PAINT (THAILAND) COMPANY LIMITED	남노루코일코팅	-	100.00	-	-
-	남노루울딩스	-	-	10,100,138	50.50%

## 9. 주요채권자 등

(단위: 주, 천원)

채권자명	채권액	소유주식수	소유비율(%)	비고
산업은행	44,000,000	-	-	-
국민은행	29,900,000	-	-	-

## 10. 결산기 후에 생긴 중요한 사실

해당사항 없음

## 11. 기타 영업에 관한 중요한 사항

해당사항 없음



별도재무상태표

Financial Statements

제17기말 2022년 12월 31일 현재  
제16기말 2021년 12월 31일 현재

주식회사 노루페인드

(단위: 원)

과목	제17(당)기	제16(전)기
<b>자산</b>		
Ⅰ. 유동자산	252,120,392,669	250,996,440,751
1. 현금및현금성자산	49,075,286,201	42,089,934,901
2. 매출채권	129,681,848,416	135,836,956,303
3. 미수금및기타수취채권	6,839,195,112	9,061,923,612
4. 재고자산	63,417,608,942	61,194,841,366
5. 기타유동자산	1,695,420,271	2,502,920,483
6. 기타유동금융자산	1,086,267,803	2,400,000
7. 반환채권회수권	271,047,459	307,464,086
8. 단기금융리스채권	53,638,665	-
Ⅱ. 비유동자산	341,603,045,576	349,509,017,186
1. 기타장기수취채권	3,664,588,031	3,464,525,651
2. 종속기업, 관계기업및공동기업투자	41,220,630,444	41,864,397,318
3. 유형자산	269,899,109,036	269,897,632,953
4. 사용권자산	1,104,964,261	626,000,736
5. 투자부동산	14,543,985,302	14,544,265,026
6. 무형자산	10,865,840,306	18,780,341,441
7. 기타비유동금융자산	294,109,193	331,854,061
8. 장기금융리스채권	9,809,003	-
<b>자산총계</b>	<b>593,723,438,445</b>	<b>600,505,457,937</b>
<b>부채</b>		
Ⅰ. 유동부채	106,587,228,050	177,913,429,992
1. 예입채무	116,869,583,582	113,591,382,461
2. 미지급금및기타지급채무	20,349,102,508	19,347,822,999
3. 유동성차입금	39,673,000,000	37,100,000,000
4. 당기법인세부채	3,192,345,370	3,193,006,554
5. 기타유동부채	5,663,714,100	3,856,205,595
6. 기타유동금융부채	24,697,552	42,214,204
7. 유동리스부채	476,926,826	401,546,230
8. 환불부채	337,858,104	381,251,949
Ⅱ. 비유동부채	93,047,981,135	110,592,710,522
1. 기타장기차입채무	159,575,561	390,726,197
2. 장기차입금 및 사채	49,986,666,660	64,806,666,664
3. 기타비유동금융부채	-	67,872,943
4. 확정급여부채	8,387,911,041	9,170,701,689
5. 기타장기종업원부채	2,934,672,200	3,221,605,256
6. 이연법인세부채	30,957,015,911	32,732,260,946
7. 비유동리스부채	622,058,762	182,876,847
<b>부채총계</b>	<b>279,635,129,185</b>	<b>288,506,140,514</b>
<b>자본</b>		
Ⅰ. 자본금	10,231,563,000	10,231,563,000
Ⅱ. 자본잉여금	104,673,523,433	104,673,523,433
Ⅲ. 기타포괄손익누계액	-	-
Ⅳ. 이익잉여금	199,183,222,827	197,094,230,990
<b>자본총계</b>	<b>314,088,309,260</b>	<b>311,999,317,423</b>
<b>부채와자본총계</b>	<b>593,723,438,445</b>	<b>600,505,457,937</b>

## 별도손익계산서

제17기 2022년 1월 1일부터 2022년 12월 31일까지  
제16기 2021년 1월 1일부터 2021년 12월 31일까지

주식회사 노루페인트 (단위:원)

과목	제17(당)기	제16(전)기
I. 매출액	667,825,638,930	646,952,920,572
II. 매출원가	(561,440,073,924)	(547,301,346,333)
III. 매출총이익	106,385,565,006	99,651,574,239
IV. 판매비와관리비	(88,294,242,422)	(84,019,063,537)
V. 영업이익	18,091,322,584	15,632,510,702
VI. 기타수익	4,021,962,242	6,226,340,584
VII. 기타비용	(9,813,358,056)	(2,963,874,315)
VIII. 금융수익	5,203,793,916	2,759,983,117
IX. 금융비용	(6,587,255,308)	(3,964,985,416)
X. 법인세비용차감전순이익	10,916,465,378	17,689,974,672
XI. 법인세비용	(3,488,219,675)	(7,703,137,537)
XII. 당기순이익	7,428,245,703	9,986,837,135
XIII. 주당이익		
1. 보통주 기본및희석주당이익	363	488
2. 우선주 기본및희석주당이익	368	493

## 별도포괄손익계산서

제17기 2022년 1월 1일부터 2022년 12월 31일까지  
제16기 2021년 1월 1일부터 2021년 12월 31일까지

주식회사 노루페인트 (단위:원)

과목	제17(당)기	제16(전)기
I. 당기순이익	7,428,245,703	9,986,837,135
II. 기타포괄손익	290,421,414	(244,352,509)
1. 순확정급여부채의 재측정요소	290,421,414	(244,352,509)
2. 현금흐름위험회피 파생상품평가손익	-	-
III. 총포괄손익	7,718,667,117	9,742,484,626



별도자본변동표

Financial Statements

제17기 2022년 1월 1일부터 2022년 12월 31일까지  
제16기 2021년 1월 1일부터 2021년 12월 31일까지

주식회사 노루퍼먼트

(단위:원)

과목	자본금	자본잉여금	기타포괄손익 누계액	이익잉여금	자본 합계
2021.1.1(전기초)	10,231,563,000	104,673,523,433	-	192,981,421,644	307,886,508,077
회계정책의 변경					
종분할이익					
당기순이익	-	-	-	9,986,837,135	9,986,837,135
순확정급여부채의 재측정요소	-	-	-	(244,352,509)	(244,352,509)
종분할이익 소계	-	-	-	9,742,484,626	9,742,484,626
소유주와의 거래					
배당금지급	-	-	-	(5,629,675,280)	(5,629,675,280)
2021.12.31(전기말)	10,231,563,000	104,673,523,433	-	197,094,230,990	311,999,317,423
2022.1.1(당기초)	10,231,563,000	104,673,523,433	-	197,094,230,990	311,999,317,423
회계정책의 변경					
종분할이익					
당기순이익	-	-	-	7,428,245,703	7,428,245,703
순확정급여부채의 재측정요소	-	-	-	290,421,414	290,421,414
종분할이익 소계	-	-	-	7,718,667,117	7,718,667,117
소유주와의 거래					
배당금지급	-	-	-	(5,629,675,280)	(5,629,675,280)
2022.12.31(당기말)	10,231,563,000	104,673,523,433	-	199,183,222,827	314,088,309,260

## 별도현금흐름표

제17기 2022년 1월 1일부터 2022년 12월 31일까지

제16기 2021년 1월 1일부터 2021년 12월 31일까지

주식회사 노루페인트

(단위:원)

과 목	제17(당)기	제16(전)기
I. 영업활동으로 인한 현금흐름	35,275,072,279	18,815,692,710
1. 영업활동에서 창출된 현금흐름	40,386,899,073	25,762,662,841
2. 이자의 수취	499,488,574	224,579,442
3. 이자의 지급	(2,917,823,995)	(2,628,426,321)
4. 배당금의 수취	2,652,548,253	2,500,000,000
5. 법인세의 납부	(5,346,039,626)	(7,043,123,252)
II. 투자활동으로 인한 현금흐름	(8,698,394,398)	(16,791,699,214)
1. 단기금융상품의 처분	8,093,709,972	6,971,152,061
2. 단기금융상품의 취득	(7,749,573,362)	(8,130,658,170)
3. 장기대여금 및 수취채권의 처분	794,005,911	972,300,874
4. 장기대여금 및 수취채권의 취득	(660,000,000)	(895,599,976)
5. 상각후원가로 측정하는 금융자산의 증가	-	(135,000,000)
6. 상각후원가로 측정하는 금융자산의 감소	2,400,000	5,860,000
7. 기타포괄손익 공칭가치 측정 금융자산의 처분	-	1,596,000
8. 리스채권의 감소	335,550,000	-
9. 종속기업에 대한 투자자산의 취득	-	(502,830,000)
10. 관계기업에 대한 투자자산의 취득	-	(11,031,000,000)
11. 관계기업에 대한 투자자산의 처분	-	3,111,510,000
12. 유형자산의 처분	202,727,273	2,658,000,000
13. 유형자산의 취득	(10,410,973,970)	(8,505,500,780)
14. 무형자산의 처분	-	309,090,909
15. 무형자산의 취득	(289,240,222)	(1,352,586,300)
16. 임차보증금의 감소	2,338,000,000	454,616,168
17. 임차보증금의 증가	(1,355,000,000)	(722,650,000)
III. 재무활동으로 인한 현금흐름	(19,591,324,073)	(9,279,065,024)
1. 단기차입금의 증가	99,000,000,000	133,100,000,000
2. 단기차입금의 상환	(111,100,000,000)	(141,000,000,000)
3. 유동성장기차입금의 상환	(25,000,000,000)	(44,000,000,000)
4. 장기차입금의 증가	25,000,000,000	68,800,000,000
5. 장기차입금의 상환	(930,000,000)	(19,900,000,000)
6. 사채의 증가	-	15,000,000,000
7. 사채의 상환	-	(15,000,000,000)
8. 금융리스부채의 지급	(932,582,618)	(649,936,519)
9. 배당금의 지급	(5,628,741,455)	(5,629,128,505)
IV. 현금및현금성자산의 순증가( I + II + III)	6,985,353,808	(7,255,071,528)
V. 기초 현금및현금성자산	42,089,934,901	49,345,026,139
VI. 현금및현금성자산의 환율변동효과	(2,508)	(19,710)
VII. 기말 현금및현금성자산	49,075,286,201	42,089,934,901





별도이익잉여금처분계산서(안)

Financial Statements

제17(당)기 2022년 01월 01일 부터 2022년 12월 31일 까지 처분예정일 2023년 03월 24일  
제16(전)기 2021년 01월 01일 부터 2021년 12월 31일 까지 처분확정일 2022년 03월 25일

주식회사 노루패인드 (단위: 원)

과 목	제17(당)기	제16(전)기
I. 미처분이익잉여금	192,823,222,827	191,304,230,990
전기이월이익잉여금	185,104,555,710	181,561,746,364
순확정금여부재외 재속경요소	290,421,414	(244,352,509)
회계정책의변경		-
당기순이익	7,428,245,703	9,986,837,135
합 계	192,823,222,827	191,304,230,990
III. 이익잉여금 처분액	6,199,675,280	6,199,675,280
배당금	5,629,675,280	5,629,675,280
(현금배당주당배당금(冊):		
보통주: 당기 275원(55%)	5,500,000,000	5,500,000,000
전기 275원(55%)		
우선주: 당기 280원(56%)	129,675,280	129,675,280
전기 280원(56%)		
이익준비금	570,000,000	570,000,000
차기이월 미처분이익잉여금	186,623,547,547	185,104,555,710

## 연결재무상태표

제17기말 2022년 12월 31일 현재

제16기말 2021년 12월 31일 현재

주식회사 노루파트와 그 종속기업

(단위:원)

과목	제17(당)기	제16(전)기
<b>자산</b>		
I. 유동자산	308,281,426,153	303,768,289,781
1. 현금및현금성자산	67,467,726,507	58,954,928,997
2. 매출채권	148,659,508,954	155,296,721,471
3. 미수금및기타수취채권	7,572,338,885	8,851,373,061
4. 재고자산	80,861,911,455	77,856,028,933
5. 기타유동자산	2,245,793,553	3,906,605,016
6. 담기법인채자산	1,335,379	5,078,331
7. 기타유동금융자산	1,086,267,803	2,400,000
8. 대각예정비유동자산	-	529,583,905
9. 반환받을회수권	332,904,952	365,570,067
10. 단기금융리스채권	53,638,665	-
II. 비유동자산	359,895,876,000	366,878,644,089
1. 기타장기수취채권	9,119,311,690	9,368,209,899
2. 관계기업및공동기업투자자산	31,509,132,829	28,764,268,751
3. 유형자산	289,872,792,531	291,028,364,278
4. 사용권자산	1,662,379,209	1,098,646,818
5. 투자부동산	11,824,101,366	11,831,331,908
6. 무형자산	14,113,365,687	22,493,919,512
7. 이연법인채자산	1,490,874,492	1,962,048,862
8. 기타비유동금융자산	294,108,193	331,854,061
9. 장기금융리스채권	9,809,003	-
<b>자산총계</b>	668,177,302,153	670,646,933,870
<b>부채</b>		
I. 유동부채	217,385,647,823	208,944,462,732
1. 매입채무	126,102,773,211	123,318,571,155
2. 미지급금 및 기타지급채무	24,706,915,869	24,098,799,864
3. 유동성장입금 및 사채	54,188,780,988	52,498,829,001
4. 기타유동금융부채	-	2,514,510
5. 담기법인채부채	4,107,395,210	4,127,444,485
6. 기타유동부채	6,833,741,893	4,623,191,606
7. 유동리스부채	683,597,016	545,901,676
8. 원물부채	413,610,466	453,563,236
9. 유동성장리임송당부채	348,833,170	275,647,199
II. 비유동부채	98,118,238,042	115,711,031,800
1. 기타장기지급채무	194,238,083	411,065,154
2. 장기차입금 및 사채	49,986,666,660	64,806,666,664
3. 기타비유동금융부채	-	87,872,943
4. 확장급여부채	11,371,263,593	12,597,688,106
5. 기타장기종업원부채	3,324,933,008	3,622,046,726
6. 이연법인채부채	32,352,760,784	33,772,441,915
7. 비유동리스부채	888,375,114	413,250,292
<b>부채총계</b>	315,503,885,865	325,655,494,532
<b>자본</b>		
I. 지배기업의 소유주에게 귀속되는 자본	352,673,416,288	344,991,439,330
1. 자본금	10,231,563,000	10,231,563,000
2. 자본잉여금	104,673,523,433	104,673,523,433
3. 기타자본항목	(44,735,512)	(44,735,512)
4. 기타포괄손익누계액	2,327,058,309	922,758,901
5. 대각예정자산과 관련하여 자본으로 적립 한식당 금액	-	203,742,719
5. 이익잉여금	235,495,007,058	229,004,586,797
II. 비지배자본	-	-
<b>자본총계</b>	352,673,416,288	344,991,439,330
<b>부채와자본총계</b>	668,177,302,153	670,646,933,870



제17기 2022년 1월 1일부터 2022년 12월 31일까지  
제16기 2021년 1월 1일부터 2021년 12월 31일까지

주식회사 노루페인트와 그 종속기업		(단위:원)
과목	제17(당)기	제16(전)기
I. 매출액	753,255,209,887	730,931,676,422
II. 매출원가	(614,969,629,630)	(598,878,501,763)
III. 매출총이익	138,285,580,257	132,053,174,659
IV. 판매비와관리비	(112,185,221,013)	(106,528,009,248)
V. 영업이익	26,100,359,244	25,525,165,411
VI. 기타수익	2,045,754,788	4,411,939,734
VII. 기타비용	(10,554,787,930)	(3,070,264,157)
VIII. 금융수익	6,337,764,471	3,860,043,721
IX. 금융비용	(7,707,240,628)	(5,075,145,471)
X. 지분법이익	1,579,060,248	547,773,427
XI. 지분법손실	(21,168,343)	(2,180,582,533)
XII. 법인세비용차감전순이익	17,779,741,850	24,018,930,132
XIII. 법인세비용	(6,231,479,880)	(9,573,199,060)
XIV. 당기순이익	11,548,261,970	14,445,731,072
지배기업의 소유주	11,548,261,970	14,445,731,072
비지배지분	-	-
XV. 지배기업 지분에 대한 주당순이익		
1. 보통주 기본및희석주당이익	564	706
2. 우선주 기본및희석주당이익	569	711

## 연결포괄손익계산서

제17기 2022년 1월 1일부터 2022년 12월 31일까지  
제16기 2021년 1월 1일부터 2021년 12월 31일까지

주식회사 노루페인트와 그 종속기업		(단위:원)
과목	제17(당)기	제16(전)기
I. 당기순이익	11,548,261,970	14,445,731,072
II. 기타포괄손익	1,763,390,260	2,313,227,402
1. 당기손익으로 재분류되지 않는 항목	562,833,571	(215,043,697)
순확정급여부채의 재측정요소	562,833,571	(215,043,697)
2. 당기손익으로 재분류될 수 있는 항목	1,200,556,689	2,528,271,099
지분법자본변동	977,066,288	2,006,049,471
해외사업장환산외환차이	223,490,401	522,221,628
III. 당기총포괄손익	13,311,652,230	16,758,958,474
IV. 당기순이익의 귀속		
지배기업의 소유주	11,548,261,970	14,445,731,072
비지배지분	-	-
IV. 당기총포괄손익의 귀속		
지배기업의 소유주	13,311,652,230	16,758,958,474
비지배지분	-	-

# 연결자본변동표

제17기 2022년 1월 1일부터 2022년 12월 31일까지  
제16기 2021년 1월 1일부터 2021년 12월 31일까지

과목	자본금	자본잉여금	기타자본잉여금	가당요청유익누계액	재건정자산과 관련하여 자본으로 직접 인식된 금액	이익잉여금	비지배자본	총계
2021년 01월 1일(전기초)	10,231,563,000	104,673,523,433	144,735,512	(1,226,405,123)	-	230,228,211,345	-	333,862,156,144
종료필이익	-	-	-	-	-	-	-	-
당기순이익	-	-	-	-	-	14,445,731,072	-	14,445,731,072
유한정금채무세의 채측정요소	-	-	-	-	-	(215,043,697)	-	(215,043,697)
지분변환차분변동	-	-	-	1,626,943,306	203,742,719	175,363,356	-	2,006,049,471
재외사법중환신외환차이	-	-	-	522,221,628	-	-	-	522,221,628
배당금지급	-	-	-	-	-	(5,629,675,280)	-	(5,629,675,280)
2021년 12월 31일(전기말)	10,231,563,000	104,673,523,433	144,735,512	922,756,901	203,742,719	229,004,586,797	-	344,991,436,338
2022년 1월 1일(당기초)	10,231,563,000	104,673,523,433	144,735,512	922,756,901	203,742,719	229,004,586,797	-	344,991,436,338
종료필이익	-	-	-	-	-	-	-	-
당기순이익	-	-	-	-	-	11,546,261,970	-	11,546,261,970
유한정금채무세의 채측정요소	-	-	-	-	-	562,833,571	-	562,833,571
지분변환차분변동	-	-	-	1,190,895,007	(203,742,719)	-	-	977,006,288
재외사법중환신외환차이	-	-	-	223,496,401	-	-	-	223,496,401
배당금지급	-	-	-	-	-	(5,629,675,280)	-	(5,629,675,280)
2022년 12월 31일(당기말)	10,231,563,000	104,673,523,433	144,735,512	2,327,051,309	-	235,486,007,076	-	352,073,416,280

주식회사 노벨메인트와 그 종속기업

(단위: 원)



제17기 2022년 1월 1일부터 2022년 12월 31일까지

제16기 2021년 1월 1일부터 2021년 12월 31일까지

주식회사 노루페인트와 그 종속기업

(단위:원)

과 목	제17(당)기	제16(전)기
I. 영업활동으로 인한 현금흐름	40,149,582,402	23,768,427,562
1. 영업활동에서 창출된 현금흐름	50,227,169,537	35,805,741,002
2. 이자의 수취	745,551,801	421,951,307
3. 이자의 지급	(3,620,903,899)	(3,370,852,214)
4. 배당금의 수취	152,548,253	-
5. 법인세의 납부	(7,354,783,290)	(9,088,412,533)
II. 투자활동으로 인한 현금흐름	(9,494,804,767)	(17,900,374,828)
1. 단기금융상품의 처분	10,223,709,972	6,971,152,061
2. 단기금융상품의 취득	(10,080,173,362)	(8,230,658,170)
3. 장기금융상품의 취득	(22,893)	(29,612)
4. 장기대여금의 처분	999,532,877	1,281,684,037
5. 장기대여금의 취득	(810,000,000)	(1,025,599,976)
6. 상각후원가로 측정하는 금융자산의 감소	2,400,000	5,860,000
7. 상각후원가로 측정하는 금융자산의 증가	-	(135,000,000)
8. 기타포괄손익 공정가치 측정 금융자산 처분	-	1,596,000
9. 관계기업투자에 대한 투자자산의 처분	-	3,111,510,000
10. 관계기업투자에 대한 투자자산의 취득	-	(11,031,000,000)
11. 유형자산의 처분	213,238,194	2,730,953,540
12. 유형자산의 취득	(11,680,008,395)	(9,910,673,349)
13. 무형자산의 처분	23,645,286	600,000,000
14. 무형자산의 취득	(357,571,267)	(2,034,801,867)
15. 임차보증금의 감소	2,473,000,000	853,282,508
16. 임차보증금의 증가	(1,367,689,084)	(1,088,650,000)
17. 매각비유동자산의 처분	529,583,905	-
18. 리스채권의 감소	335,550,000	-
III. 재무활동으로 인한 현금흐름	(20,420,325,945)	(11,966,291,292)
1. 단기차입금의 증가	118,380,829,626	152,900,000,000
2. 단기차입금의 상환	(131,019,536,000)	(163,160,058,500)
3. 유동성잠기부채의 상환	(25,000,000,000)	(44,000,000,000)
4. 사채의 증가	-	15,000,000,000
5. 사채의 상환	-	(15,000,000,000)
6. 장기차입금의 증가	25,000,000,000	68,800,000,000
7. 장기차입금의 상환	(930,000,000)	(19,900,000,000)
8. 금융리스부채의 지급	(1,222,878,116)	(977,104,287)
9. 배당금의 지급	(5,628,741,455)	(5,629,128,505)
IV. 연결실체의 변동으로 인한 현금의 증가(감소)	-	-
V. 현금및현금성자산의 순증가(I+II+III)	10,234,451,690	(6,098,238,558)
VI. 기초 현금및현금성자산	56,954,928,997	62,474,302,382
VII. 외화표시 현금및현금성자산의 환율변동효과	278,345,820	578,865,173
VIII. 기말 현금및현금성자산	67,467,726,507	56,954,928,997



## 감사의 감사보고서

---

본 감사는 주식회사 노루페인트 제 17기 사업연도(2022년 1월 1일부터 2022년 12월 31일까지)의 회계 및 업무에 대한 감사를 실시하고 그 결과를 다음과 같이 보고합니다.

### 1. 감사방법의 개요

회계감사를 위하여 회계에 관한 장부와 관계서류를 열람하고 재무제표·연결재무제표 및 동 부속명세서  
를 검토하였으며 필요하다고 인정되는 경우 대조, 실사, 입회, 조회, 그 밖에 적절한 감사절차를 적용  
하였습니다.

업무감사를 위하여는 이사회 및 그 밖의 중요한 회의에 출석하고, 필요하다고 인정되는 경우 이사로  
부터 영업에 관한 보고를 받았으며 중요한 업무에 관한 서류를 열람하고 그 내용을 면밀히 검토하는등  
적절한 방법을 사용하였습니다.

### 2. 재무상태표·연결재무상태표 및 (포괄)손익계산서·연결(포괄)손익계산서에 관한 사항

재무상태표·연결재무상태표와 (포괄)손익계산서·연결(포괄)손익계산서는 법령 및 정관에 따라 회사의  
재무상태와 경영성과를 적정하게 표시하고 있습니다.

### 3. 이익잉여금처분계산서(결손금처리계산서)에 관한 사항

이익잉여금처분계산서(결손금처리계산서)는 법령 및 정관에 적절하게 작성되어 있습니다.

### 4. 영업보고서에 관한 사항

영업보고서는 법령 및 정관에 따라 회사의 상황을 적정하게 표시하고 있습니다.

2023년 03월 07일  
(주)노루페인트  
감사 김태형





**㈜노루페인트 주주, 이사회 및 감사 귀중**

본 대표이사 및 내부회계관리자는 2022년 12월 31일 현재 동일자로 종료하는 회계연도에 대한 당사의 내부회계관리제도의 설계 및 운영실태를 평가하였습니다.

내부회계관리제도의 설계 및 운영에 대한 책임은 대표이사 및 내부회계관리자를 포함한 회사의 경영진에 있습니다.

본 대표이사 및 내부회계관리자는 회사의 내부회계관리제도가 신뢰할 수 있는 재무제표의 작성 및 공시를 위하여 재무제표의 왜곡을 초래할 수 있는 오류나 부정행위를 예방하고 적발할 수 있도록 효과적으로 설계 및 운영되고 있는지의 여부에 대하여 평가하였습니다.

본 대표이사 및 내부회계관리자는 내부회계관리제도의 설계 및 운영을 위해 내부회계관리제도 운영위원회에서 발표한 '내부회계관리제도 설계 및 운영 개념체계'를 준거기준으로 사용하였습니다. 또한 내부회계관리제도의 설계 및 운영실태를 평가함에 있어 '내부회계관리제도 평가 및 보고 모범규준'을 평가기준으로 사용하였습니다.

본 대표이사 및 내부회계관리자의 내부회계관리제도 운영실태 평가결과, 2022년 12월 31일 현재 당사의 내부회계관리제도는 '내부회계관리제도 설계 및 운영 개념체계'에 근거하여 볼 때, 중요성의 관점에서 효과적으로 설계되어 운영되고 있다고 판단됩니다.

본 대표이사 및 내부회계관리자는 보고내용이 거짓으로 기재되거나 표시되지 아니하였고, 기재하거나 표시하여야 할 사항을 빠뜨리고 있지 아니함을 확인하였습니다.

또한 본 대표이사 및 내부회계관리자는 보고내용에 중대한 오해를 일으키는 내용이 기재되거나 표시되지 아니하였다는 사실을 확인하였으며, 충분한 주의를 다하여 직접 확인 검토하였습니다.

2023년 3월 7일

대표이사 조성국



내부회계관리자 박상훈





## 2022 ANNUAL REPORT

**NOROO**

노루페인트

경기도 안양시 만안구 박달로 351

Tel. 031.467.6114

Fax. 031.467.6277

[www.noropaint.com](http://www.noropaint.com)

• 제4년도 2023년 3월 • ETS-230313

